

목 차

분기 보고서	2
【 대표이사 등의 확인 】	3
I. 회사의 개요	4
1. 회사의 개요	4
2. 회사의 연혁	7
3. 자본금 변동사항	9
4. 주식의 총수 등	16
5. 의결권 현황	18
6. 배당에 관한 사항 등	18
II. 사업의 내용	20
III. 재무에 관한 사항	41
IV. 감사인의 감사의견 등	71
V. 이사의 경영진단 및 분석의견	73
VI. 이사회 등 회사의 기관 및 계열회사에 관한 사항	74
1. 이사회에 관한 사항	74
2. 감사제도에 관한 사항	76
3. 주주의 의결권 행사에 관한 사항	77
4. 계열회사 등의 현황	77
VII. 주주에 관한 사항	80
VIII. 임원 및 직원 등에 관한 사항	83
1. 임원 및 직원의 현황	83
2. 임원의 보수 등	85
주식매수선택권의 부여 및 행사현황	87
IX. 이해관계자와의 거래내용	88
X. 그 밖에 투자자 보호를 위하여 필요한 사항	89
XI. 재무제표 등	93
XII. 부속명세서	107
【 전문가의 확인 】	110
1. 전문가의 확인	110
2. 전문가와의 이해관계	110

분기보고서

(제 18 기)

사업연도 2012년 01월 01일 부터
2012년 03월 31일 까지

금융위원회

한국거래소 귀중

2012년 5월 30일

회 사 명 : 주식회사 다음커뮤니케이션

대 표 이 사 : 최세훈

본 점 소 재 지 : 제주특별자치도 제주시 영평동 2181

(전 화) 1577-3321

(홈페이지) <http://www.daum.net>

작 성 책 임 자 : (직 책) 전략부문장 (성 명) 남재관

(전 화) 02-6718-1082

【 대표이사 등의 확인 】

대표이사 등의 확인 · 서명

확 인 서

우리는 당사의 대표이사 및 신고업무담당이사로서 이 공시서류의 기재내용에 대해 상당한 주의를 다하여 직접 확인·검토한 결과, 중요한 기재사항의 기재 또는 표시의 누락이나 허위의 기재 또는 표시가 없고, 이 공시서류에 표시된 기재 또는 표시사항을 이용하는 자의 중대한 오해를 유발하는 내용이 기재 또는 표시되지 아니하였음을 확인합니다.

또한, 당사는 「주식회사의외부감사에관한법률」 제2조의2 및 제2조의3의 규정에 따라 내부회계관리제도를 마련하여 운영하고 있음을 확인합니다. (「주식회사의외부감사에관한법률」 제2조에 의한 외감대상법인에 한함)

2012.05.30

[주식회사 다음커뮤니케이션]

대표이사 [최세훈]

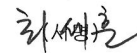

신고업무담당이사 [남재관]



I. 회사의 개요

1. 회사의 개요

가. 회사의 법적, 상업적 명칭

당사의 명칭은 주식회사 다음커뮤니케이션이고, 영문명은 Daum Communications Corp. 입니다.

나. 설립일자 및 존속기간

당사는 1995년 2월 16일 이재웅 창업주에 의하여 설립되었습니다. 그 후 1997년 5월대한민국 대표 메일이라 할 수 있는 한메일(www.hanmail.net) 서비스를 시작으로 대한민국의 대표 인터넷 기업으로 성장하였습니다. 당사는 1999년 11월 코스닥시장에 주식을 상장하여 매매를 개시하였습니다.

다. 본사의 주소, 전화번호 및 홈페이지 주소

주소: 제주특별자치도 제주시 영평동 2181

전화번호: 1577-3321

홈페이지: <http://www.daum.net>

라. 중소기업 해당여부

당사는 중소기업기본법 제 2조에 의한 중소기업에 해당되지 않습니다.

마. 주요사업의 내용

지배회사인 주식회사 다음커뮤니케이션은 국내 대표 인터넷 포털 사이트인 www.daum.net 운영을 통해 검색, 이메일, 커뮤니티 등 다양한 인터넷 기반의 서비스를 제공하고 있으며, 충성도 높은 사용자와 높은 트래픽을 기반으로 다양한 온라인 광고 상품을 판매하고 있습니다. 당사의 수입원은 크게 검색광고, 디스플레이광고, 게임, 거래형 서비스로 구분할 수 있습니다. 2012년 1분기부터 포함된 게임 매출은 종속회사 (주)온네트의 매출이 연결 매출로 당분기부터 반영되며 게임 매출의 비중이 크게 증가함에 따라 기존 거래형 서비스 매출로 포함되던 게임 매출과 (주)온네트의 매출을 합산하여 별도의 게임 매출로 분류한 것입니다.

2011년 부터 K-IFRS 기준에 따라 연결대상이 되는 종속회사는 총 7개 사이며, 종속회사를 통하여 지배회사의 인터넷 포털 사업을 원활히 수행하기 위한 고객 서비스 및모니터링 업무, 로컬 서비스 및 비즈니스 지원, 소프트 웨어 개발, 신규 사업 개발 업무를 수행하고 있습니다. 기타 자세한 사항은 '바. 계열회사에 관한사항', '사. 연결대상 종속회사 개황' 및 'II.사업의 내용'을 참고하시기 바랍니다.

바. 계열회사에 관한 사항

당사는 2012년 3월 31일 현재 당사를 제외하고 7개의 비상장 계열회사로 구성되어 있습니다.

(주)다음서비스: Daum 사이트 운영의 체계화와 전문화를 이끌어내고 고객서비스 (CS)를 제공하기 위한 자회사로서, 당사의 지분율은 100% 입니다.

(주)다음글로벌홀딩스: 당사의 신규 사업을 전담하는 회사로서, 당사가 보유한 지분율은

100% 입니다.

픽스뷰(주): 당사의 지도서비스의 콘텐츠 생산을 담당하고 있는 계열회사로서 당사가제공중인 360도 파노라마 길거리 사진 서비스인 로드뷰 등의 서비스 콘텐츠개발을 담당하고 있습니다. 당사가 보유한 지분율은 80% 입니다.

(주)인투모스: 인투모스는 바코드 및 QR(큐알) 코드 인식 애플리케이션 'QRooQRoo'(쿠루쿠루)와 장소 기반의 증강현실 애플리케이션 'ARooARoo'(아루아루) 등 스마트폰 애플리케이션을 개발 공급하는 국내 대표 모바일 업체이며, 당사가 보유한 지분율은 100% 입니다.

(주)다음엘엠씨 : 로컬 광고 시장이 점차 온라인 기반으로 확대 됨에 따라 당사는 (주)마이원카드를 인수를 통하여 향후 지역가맹점을 기반으로 한 로컬광고시장에 성공적진출을 위한 발판을 마련하였습니다. (주) 마이원카드는 현재 (주)다음엘엠씨로 사명을 변경하였으며, 당사가 보유한 지분은 82.3% 입니다.

(주)핑거터치 : Digital Signage를 활용한 On-Off Line 융합광고 및 융합서비스를 수행하는 업체로서 대규모 Digital Signage 설계, 개발, 설치 및 운용을 통해 관련 분야를 선도하고 있습니다. 당사가 보유한 지분율은 99.1% 입니다.

(주)온네트 : 온라인, 모바일 게임 개발과 퍼블리싱 서비스를 수행하는 업체로서 한국을 비롯해 미국, 일본, 유럽의 현지법인을 통해 다양한 글로벌 게임컨텐츠를 제공하고 있으며, 당사가 보유한 지분율은 82.7 % 입니다.

사. 연결대상 종속회사 개황

(단위 : 천원)

상호	설립일	주소	주요사업	직전사업연도 말 자산총액	지배관계 근거	주요종속 회사 여부
(주)다음글로벌홀딩스	2007.11.28	서울시 용산구 한남동714	신규사업개발	65,532,964	기업 의결권의 과반수 소유(회계기준서 1027호 13)	○ (직전사업연도말 자산총액 500억원 이상)
(주)다음서비스	2005.03.01	제주도 제주시 노형동 710-3	인터넷서비스 운영	5,819,130	기업 의결권의 과반수 소유(회계기준서 1027호 13)	X
픽스뷰(주)	2003.05.06	서울시 구로구 구로동 디지털로 272, 1208 (구로동, 한신아이티타워)	콘텐츠 개발, 공급	717,546	기업 의결권의 과반수 소유(회계기준서 1027호 13)	X

(주)인투모스	2009.05.21	서울시 용산구 한남동714	모바일 서비스 개발, 운영	221,637	기업 의결권의 과반수 소유(회계기준서 1027호 13)	X
(주)다음엘엠씨	1998.10.15	서울시 서초구 서초동 1357-10 태우빌딩 6층	전자상거래,부가통신사업, 광고대행서비스	1,506,994	기업 의결권의 과반수 소유(회계기준서 1027호 13)	X
(주)핑거터치	2009.06.04	서울시 강남구 논현동 200-6 동양빌딩 8층	정보통신기기,소프트웨어 개발 및 공급, 옥외광고	7,910,936	기업 의결권의 과반수 소유(회계기준서 1027호 13)	X
(주)온네트	1996.08.01	경기도 성남시 분당구 정자동 25-1 컨스타워 19층, 6층	온라인·모바일 게임 소프트웨어 개발 및 공급업	20,862,105	기업 의결권의 과반수 소유(회계기준서 1027호 13)	X

참고) 주요종속회사 기준 : 종속회사의 직전사업연도 개별채무제표상 자산총액이 지배회사 개별채무제표상 자산총액의10% 이상이거나 500억원 이상인 종속회사 또는 지배회사에 미치는 영향이 크다고 판단되는 종속회사를 말함.

아. 신용평가에 관한 사항

당사는 회사채 발행과 관련하여 한국신용평가와 한국기업평가로부터 신용평가를 받고 있습니다. 2011년 9월 30일 당사의 회사채 신용등급은 A- 였으나, 2011년 11월 11일 한국신용평가로부터 기존 신용 등급보다 한단계 상향 조정된 A를 평가받았습니다.

평가일	평가대상 유가증권 등	평가대상 유가증권의신용등급	평가회사 (신용평가등급범위)	평가구분
2006.04.20	회사채	BBB-	한기평(AAA~D)	정기평가
2006.11.21	회사채	BBB-	한신평(AAA~D)	정기평가
2007.06.25	회사채	BBB	한신평(AAA~D)	정기평가
2007.06.26	회사채	BBB	한기평(AAA~D)	정기평가
2008.07.29	회사채	BBB	한기평(AAA~D)	정기평가
2008.07.31	회사채	BBB	한신평(AAA~D)	정기평가
2009.06.12	회사채	BBB	한기평(AAA~D)	정기평가
2009.07.31	회사채	BBB	한신평(AAA~D)	정기평가
2010.04.20	회사채	BBB+	한기평(AAA~D)	ICR (주1)
2011.01.28	회사채	A-	한기평(AAA~D)	ICR (주1)
2011.11.11	회사채	A	한신평(AAA~D)	ICR (주1)

(주1) "ICR"은 Issuer Credit Rating의 약자로 기업신용평가를 의미함.

* 신용등급체계 및 부여 의미

유가증권 종류별	신용등급 체계	등 급 정 의
회사채	AAA	원리금 지급능력이 최상급임
	AA	원리금 지급능력이 매우 우수하지만 AAA의 채권보다는 다소 열위임
	A	원리금 지급능력은 우수하지만 상위등급보다 경제여건 및 환경변화에 따 른 영향을 받기 쉬운 면이 있음
	BBB	원리금 지급능력은 양호하지만 상위등급보다 경제여건 및 환경악화에 따 라 장래 원리금의 지급능력이 저하될 가능성을 내포하고 있음.
	BB	원리금 지급능력이 당장은 문제가 되자 않으나 장래 안전에 대해서는 단 언할 수 없는 투기적인 요소를 내포하고 있음
	B	원리금 지급능력이 결핍되어 투기적이며 불황시에 이차지급이 확실하지 않음
	CCC	원리금 지급에 관하여 현재에도 불안요소가 있으며 채무불이행의 위험이 커 매우 투기적임
	CC	상위등급에 비하여 더욱 불안요소가 큼
	C	채무불이행의 위험성이 높고 전혀 원리금 상환능력이 없음
	D	상환불능상태임

2. 회사의 연혁

가. 회사의 주요 연혁

년/월	내용
1995년 02월	(주)다음커뮤니케이션 설립
1997년 05월	국내 무료전자우편 한메일넷 서비스 개시
1998년 04월	벤처 인증
1999년 05월	'Daum 카페' 오픈
11월	코스닥 (Kosdaq) 등록
2003년 01월	차세대 검색 서비스 업체인 오버추어와 서비스 협력 체결
03월	세계적 검색엔진 구글과 제휴 및 '미디어다음' 오픈
12월	LG 화재와 온라인 자동차 보험 시장 진출, 다음다이렉트라인 설립
2004년 09월	일본 최대 커뮤니티포털을 보유 파워드컴사와 합작 (주)타운(TAON) 설립
10월	美 라이코스 인수

2006년 02월	제주 사옥 '다음 글로벌미디어센터' 오픈 EC사업부문(디앤샵) 인적분할 이사회 결의
12월	구글(www.google.com)과 종량제 검색 광고 (CPC)대행 계약 체결
2008년 03월	다음다이렉트자동차보험 ERGO사에 매각
2009년 01월	야후코리아와 검색 광고 제휴 체결
05월	네오위즈게임즈와 게임사업 제휴 체결
09월	코스닥에서 유일하게 사회책임투자(SRI) 지수 편입
10월	오버추어(www.overture.co.kr)와 종량제 검색 광고 (CPC)대행 계약 체결
12월	마이크로소프트 '빙'(www.bing.com) 검색 서비스 협력 제휴 체결
2010년 02월	마이크로 블로그 서비스 '요즘(yozm)' 오픈
02월	OOHM(Out of Home Media) 광고 플랫폼 '디지털 뷰' 오픈
09월	코드 인식 어플리케이션 회사 '인투모스' 지분 인수
10월	다음글로벌홀딩스의 자회사인 美 라이코스 매각
11월	나무커뮤니케이션 지분 (주)미디어월에 매각
12월	모바일 광고 플랫폼 Ad@m(아담) 출시
2011년 01월	전세계 소셜네트워크 서비스 '트위터' 전략적 제휴
04월	로컬마케팅 전문 기업 '마이원카드' 지분 인수
06월	SK커뮤니케이션즈와 전략적 검색 광고 대행 계약 체결
08월	Digital Signage 선도 업체 '핑거터치' 지분 인수
11월	DeNA와 모바일 게임 플랫폼 공동 구축 협약 체결
12월	온라인게임사 '온넷' 지분 인수
2012년 02월	DeNA와 합작 모바일 게임 플랫폼 '다음 모바게' 오픈
03월	제주특별자치도 제주시 영평동 2181로 본점소재지 변경
04월	국내 포털 최초 스마트TV 플랫폼 'Daum TV' 출시

나. 본점소재지 및 그 변경

2012년 3월 30일 등기를 통해 당사의 본점소재지는 '제주특별자치도 제주시 영평동 2181'로 변경되었으며, 직전 본점 소재지는 '서울시 용산구 한남동 714'입니다.

다. 경영진의 중요한 변동

2009년 3월부터 현재까지 당사의 대표이사직은 최세훈 대표이사가 맡고 있으며, 2011년 3월 30일 정기주주총회 및 이사회를 통하여 연임이 확정 되었습니다.

당사는 창립 이래 이재웅 창업주의 단독 대표체제로 운영되어 왔으나, 보다 전문적이고 효율적인 경영의사결정을 위하여, 2006년 4월 이재웅, 석종훈 공동대표체제로 전환하였습니다. 2007년 3월 이재웅 대표 사임 이후에는 2009년 3월까지 석종훈 대표이사의 단독대표체제로 운영된바 있습니다.

라. 회사의 업종 또는 주된 사업의 변화, 사업목적의 중요한 변동

당사는 다양한 사업 기회 활용을 위하여, 아래와 같이 정기주주총회에서 당사의 정관 변경을

통해 사업목적을 변경 하였습니다.

- 2012년 3월 30일 <부동산 임대업> 삭제
- 2011년 3월 30일 <옥외광고업> 추가
- 2010년 3월 30일 <광고업>, <만화 출판업>, <부동산 임대업>, <게임 소프트웨어 개발 및 공급업> 추가
- 2008년 3월 28일 <방송채널사용사업 등 방송사업> 추가

마. 종속회사의 연혁

종속회사의 최근 5사업연도에 대한 연혁은 아래와 같습니다.

회사의 법적, 상업적 명칭	주요사업의 내용	회사의 연혁
(주)다음글로벌홀딩스	신규사업개발	2007.11. (주)다음글로벌홀딩스 설립 2009.12. 이스트어소시에이트로부터 전환사채 인수 2010.08. 자회사 Lycos Inc. 매각
(주)다음서비스	인터넷서비스운영	2005.03. (주)다음에프엔 설립 2007.03. (주)다음서비스로 상호명 변경 2008.11. (주)엑트비즈와 합병. 다음서비스는 엑트비즈를 합병하여 존속하고 엑트비즈는 해산
픽스뷰(주)	컨텐츠 개발, 공급	2003.05 (주)픽스코리아 설립 2010.01 최대주주 (주)다음커뮤니케이션으로 변동 2011.11 픽스뷰(주)로 사명변경
(주)인투모스	모바일서비스 개발, 운영	2009.05 (주)인투모스 설립 2010.09 최대주주 (주)다음커뮤니케이션으로 변동
(주)다음엘엠씨	전자상거래, 부가통신사업, 광고대행서비스	1998.10 디엠에스랩(주) 설립 2009.06 (주)마이원카드로 사명변경 2011.04 최대주주 (주)다음커뮤니케이션으로 변동 2011.06 (주)다음엘엠씨로 사명변경 2011.06 (주)다음커뮤니케이션으로 마이원사업 양도
(주)핑거터치	정보통신기기, 소프트웨어 개발 및 공급, 옥외광고	2009. 06 주식회사 핑거터치 설립 2009. 08 튜브컴(주)으로부터 “IP텔레포니시스템구축사업” 양수 2009. 08 (주)다음커뮤니케이션과 IP텔레포니시스템 공동사업계약 2011. 01 코레일공항철도(주) 디지털사이니지 구축 및 운영 협약 2011. 08 최대주주 (주)다음커뮤니케이션으로 변동
(주)온네트	온라인·모바일 게임 소프트웨어 개발 및 공급업	1996.08 (주)온네트 설립 2009.03 (주)온네트(분할존속법인 - 게임사업부문) 및 (주)온네트 MNS(분할신설법인 - 미디어사업부문)로 기업분할 2010.03 최대주주 09-4 한화벤처투자조합으로 변동 2011.12 최대주주 (주)다음커뮤니케이션으로 변동

3. 자본금 변동사항

증자(감자)현황

(기준일 : 2012년 03월 31일)

(단위 : 원, 주)

주식발행 (감소)일자	발행(감소) 형태	발행(감소)한 주식의 내용				비고
		주식의 종류	수량	주당 액면가액	주당발행 (감소)가액	
2006.01.16	전환권행사	보통주	32,726	500	32,900	-
2006.01.27	주식매수선택권행사	보통주	15,000	500	5,000	-
2006.01.27	주식매수선택권행사	보통주	1,900	500	40,000	-
2006.01.31	전환권행사	보통주	20,508	500	32,900	-
2006.02.10	전환권행사	보통주	2,577	500	32,900	-
2006.02.27	주식매수선택권행사	보통주	1,000	500	5,000	-
2006.06.05	주식매수선택권행사	보통주	2,520	500	5,000	-
2006.06.05	주식매수선택권행사	보통주	2,100	500	40,000	-
2006.06.05	주식매수선택권행사	보통주	8,000	500	42,000	-
2006.06.28	주식매수선택권행사	보통주	4,000	500	5,000	-
2006.07.28	주식매수선택권행사	보통주	11,000	500	40,000	-
2006.07.28	주식매수선택권행사	보통주	8,400	500	42,000	-
2006.07.28	주식매수선택권행사	보통주	1,350	500	44,000	-
2006.08.29	주식매수선택권행사	보통주	9,575	500	40,000	-
2006.08.29	주식매수선택권행사	보통주	13,797	500	42,000	-
2006.08.29	주식매수선택권행사	보통주	1,800	500	44,000	-
2006.09.28	주식매수선택권행사	보통주	8,255	500	40,000	-
2006.09.28	주식매수선택권행사	보통주	850	500	42,000	-
2006.09.28	주식매수선택권행사	보통주	1,800	500	44,000	-
2006.10.27	주식매수선택권행사	보통주	7,390	500	40,000	-
2006.10.27	주식매수선택권행사	보통주	2,050	500	42,000	-
2006.10.27	주식매수선택권행사	보통주	600	500	44,000	-
2006.11.28	주식매수선택권행사	보통주	34,300	500	40,000	-
2006.11.28	주식매수선택권행사	보통주	4,540	500	42,000	-
2006.11.28	주식매수선택권행사	보통주	11,600	500	44,000	-
2006.12.28	주식매수선택권행사	보통주	2,900	500	40,000	-
2006.12.28	주식매수선택권행사	보통주	1,700	500	42,000	-
2006.12.28	주식매수선택권행사	보통주	2,400	500	44,000	-
2007.01.30	주식매수선택권행사	보통주	7,000	500	5,000	-
2007.01.30	주식매수선택권행사	보통주	3,150	500	40,000	-

2007.01.30	주식매수선택권행사	보통주	550	500	42,000	-
2007.01.10	주식매수선택권행사	보통주	1,500	500	44,000	-
2007.02.27	주식매수선택권행사	보통주	33,775	500	40,000	-
2007.02.27	주식매수선택권행사	보통주	5,700	500	42,000	-
2007.02.27	주식매수선택권행사	보통주	20,400	500	44,000	-
2007.03.28	주식매수선택권행사	보통주	8,780	500	40,000	-
2007.03.28	주식매수선택권행사	보통주	3,050	500	42,000	-
2007.03.28	주식매수선택권행사	보통주	5,730	500	44,000	-
2007.04.30	주식매수선택권행사	보통주	15,500	500	40,000	-
2007.04.30	주식매수선택권행사	보통주	13,030	500	42,000	-
2007.04.30	주식매수선택권행사	보통주	14,200	500	44,000	-
2007.05.29	주식매수선택권행사	보통주	19,450	500	40,000	-
2007.05.29	주식매수선택권행사	보통주	5,850	500	42,000	-
2007.05.29	주식매수선택권행사	보통주	28,470	500	44,000	-
2007.05.29	주식매수선택권행사	보통주	1,100	500	65,000	-
2007.06.27	주식매수선택권행사	보통주	28,350	500	40,000	-
2007.06.27	주식매수선택권행사	보통주	1,810	500	42,000	-
2007.06.27	주식매수선택권행사	보통주	31,100	500	44,000	-
2007.06.27	주식매수선택권행사	보통주	11,700	500	65,000	-
2007.07.26	주식매수선택권행사	보통주	6,500	500	40,000	-
2007.07.26	주식매수선택권행사	보통주	2,320	500	42,000	-
2007.07.26	주식매수선택권행사	보통주	2,500	500	44,000	-
2007.07.26	주식매수선택권행사	보통주	1,100	500	65,000	-
2007.08.28	주식매수선택권행사	보통주	1,100	500	40,000	-
2007.08.28	주식매수선택권행사	보통주	20,250	500	42,000	-
2007.08.28	주식매수선택권행사	보통주	600	500	44,000	-
2007.09.27	주식매수선택권행사	보통주	2,725	500	40,000	-
2007.09.27	주식매수선택권행사	보통주	1,470	500	42,000	-
2007.09.27	주식매수선택권행사	보통주	2,700	500	44,000	-
2007.10.29	주식매수선택권행사	보통주	3,200	500	40,000	-
2007.10.29	주식매수선택권행사	보통주	2,600	500	42,000	-
2007.10.29	주식매수선택권행사	보통주	5,350	500	44,000	-
2007.10.29	주식매수선택권행사	보통주	9,900	500	65,000	-
2007.11.28	주식매수선택권행사	보통주	750	500	40,000	-
2007.11.28	주식매수선택권행사	보통주	1,200	500	42,000	-
2007.11.28	주식매수선택권행사	보통주	500	500	44,000	-
2007.11.28	주식매수선택권행사	보통주	1,500	500	65,000	-

2007.12.28	주식매수선택권행사	보통주	2,050	500	42,000	-
2007.12.28	주식매수선택권행사	보통주	2,780	500	44,000	-
2007.12.28	주식매수선택권행사	보통주	8,676	500	65,000	-
2008.01.30	주식매수선택권행사	보통주	5,000	500	40,000	-
2008.01.30	주식매수선택권행사	보통주	1,400	500	42,000	-
2008.01.30	주식매수선택권행사	보통주	5,120	500	44,000	-
2008.01.30	주식매수선택권행사	보통주	1,300	500	65,000	-
2008.02.26	주식매수선택권행사	보통주	550	500	40,000	-
2008.02.26	주식매수선택권행사	보통주	450	500	42,000	-
2008.02.26	주식매수선택권행사	보통주	660	500	43,000	-
2008.02.26	주식매수선택권행사	보통주	7,788	500	44,000	-
2008.02.26	주식매수선택권행사	보통주	5,161	500	65,000	-
2008.03.26	주식매수선택권행사	보통주	1,000	500	40,000	-
2008.03.26	주식매수선택권행사	보통주	1,100	500	42,000	-
2008.03.26	주식매수선택권행사	보통주	180	500	43,000	-
2008.03.26	주식매수선택권행사	보통주	600	500	44,000	-
2008.03.26	주식매수선택권행사	보통주	1,200	500	65,000	-
2008.04.28	주식매수선택권행사	보통주	14,750	500	37,000	-
2008.04.28	주식매수선택권행사	보통주	2,500	500	40,000	-
2008.04.28	주식매수선택권행사	보통주	1,070	500	43,000	-
2008.04.28	주식매수선택권행사	보통주	300	500	44,000	-
2008.05.28	주식매수선택권행사	보통주	6,800	500	37,000	-
2008.05.28	주식매수선택권행사	보통주	2,350	500	40,000	-
2008.05.28	주식매수선택권행사	보통주	200	500	42,000	-
2008.05.28	주식매수선택권행사	보통주	180	500	43,000	-
2008.06.26	주식매수선택권행사	보통주	5,200	500	37,000	-
2008.06.26	주식매수선택권행사	보통주	50	500	43,000	-
2008.06.26	주식매수선택권행사	보통주	1,000	500	44,000	-
2008.07.28	주식매수선택권행사	보통주	2,950	500	37,000	-
2008.07.28	주식매수선택권행사	보통주	2,000	500	40,000	-
2008.07.28	주식매수선택권행사	보통주	500	500	42,000	-
2008.08.27	주식매수선택권행사	보통주	920	500	40,000	-
2008.09.29	주식매수선택권행사	보통주	3,000	500	40,000	-
2008.09.29	주식매수선택권행사	보통주	2,100	500	37,000	-
2009.06.29	주식매수선택권행사	보통주	1,200	500	37,000	-
2009.07.28	주식매수선택권행사	보통주	700	500	44,000	-
2009.07.28	주식매수선택권행사	보통주	16,400	500	37,000	-

2009.08.24	주식매수선택권행사	보통주	1,512	500	44,000	-
2009.08.24	주식매수선택권행사	보통주	1,200	500	37,000	-
2009.09.25	주식매수선택권행사	보통주	800	500	42,000	-
2009.09.25	주식매수선택권행사	보통주	4,400	500	44,000	-
2009.09.25	주식매수선택권행사	보통주	11,700	500	37,000	-
2009.10.26	주식매수선택권행사	보통주	1,000	500	52,000	-
2009.10.26	주식매수선택권행사	보통주	2,930	500	42,000	-
2009.10.26	주식매수선택권행사	보통주	4,450	500	44,000	-
2009.10.26	주식매수선택권행사	보통주	14,900	500	37,000	-
2009.11.27	주식매수선택권행사	보통주	1,200	500	42,000	-
2009.11.27	주식매수선택권행사	보통주	1,800	500	52,000	-
2009.11.27	주식매수선택권행사	보통주	12,100	500	37,000	-
2009.11.27	주식매수선택권행사	보통주	4,600	500	44,000	-
2009.12.28	주식매수선택권행사	보통주	1,950	500	42,000	-
2009.12.28	주식매수선택권행사	보통주	3,200	500	44,000	-
2009.12.28	주식매수선택권행사	보통주	1,000	500	52,000	-
2009.12.28	주식매수선택권행사	보통주	6,500	500	37,000	-
2009.12.28	주식매수선택권행사	보통주	360	500	43,000	-
2010.01.26	주식매수선택권행사	보통주	6,550	500	42,000	-
2010.01.26	주식매수선택권행사	보통주	9,000	500	44,000	-
2010.01.26	주식매수선택권행사	보통주	3,900	500	65,000	-
2010.01.26	주식매수선택권행사	보통주	70	500	43,000	-
2010.01.26	주식매수선택권행사	보통주	6,850	500	37,000	-
2010.01.26	주식매수선택권행사	보통주	5,500	500	52,000	-
2010.01.26	주식매수선택권행사	보통주	1,200	500	64,000	-
2010.02.24	주식매수선택권행사	보통주	900	500	64,000	-
2010.02.24	주식매수선택권행사	보통주	2,150	500	42,000	-
2010.02.24	주식매수선택권행사	보통주	19,750	500	44,000	-
2010.02.24	주식매수선택권행사	보통주	80	500	43,000	-
2010.02.24	주식매수선택권행사	보통주	4,050	500	37,000	-
2010.02.24	주식매수선택권행사	보통주	3,300	500	52,000	-
2010.03.30	주식매수선택권행사	보통주	1,400	500	42,000	-
2010.03.30	주식매수선택권행사	보통주	400	500	44,000	-
2010.03.30	주식매수선택권행사	보통주	100	500	43,000	-
2010.03.30	주식매수선택권행사	보통주	2,100	500	37,000	-
2010.03.30	주식매수선택권행사	보통주	5,000	500	52,000	-
2010.04.29	주식매수선택권행사	보통주	19,030	500	37,000	-

2010.04.29	주식매수선택권행사	보통주	2,003	500	42,000	-
2010.04.29	주식매수선택권행사	보통주	3,000	500	52,000	-
2010.04.29	주식매수선택권행사	보통주	300	500	64,000	-
2010.05.31	주식매수선택권행사	보통주	3,200	500	42,000	-
2010.05.31	주식매수선택권행사	보통주	12,100	500	65,000	-
2010.05.31	주식매수선택권행사	보통주	1,220	500	43,000	-
2010.05.31	주식매수선택권행사	보통주	29,350	500	37,000	-
2010.05.31	주식매수선택권행사	보통주	12,600	500	52,000	-
2010.05.31	주식매수선택권행사	보통주	7,500	500	64,000	-
2010.05.31	주식매수선택권행사	보통주	450	500	78,000	-
2010.06.29	주식매수선택권행사	보통주	1,950	500	78,000	-
2010.06.29	주식매수선택권행사	보통주	2,100	500	42,000	-
2010.06.29	주식매수선택권행사	보통주	11,800	500	37,000	-
2010.06.29	주식매수선택권행사	보통주	3,090	500	43,000	-
2010.06.29	주식매수선택권행사	보통주	1,120	500	52,000	-
2010.06.29	주식매수선택권행사	보통주	8,600	500	64,000	-
2010.06.29	주식매수선택권행사	보통주	34,150	500	65,000	-
2010.07.27	주식매수선택권행사	보통주	800	500	42,000	-
2010.07.27	주식매수선택권행사	보통주	6,150	500	65,000	-
2010.07.27	주식매수선택권행사	보통주	1,780	500	43,000	-
2010.07.27	주식매수선택권행사	보통주	2,400	500	52,000	-
2010.07.27	주식매수선택권행사	보통주	5,120	500	64,000	-
2010.07.27	주식매수선택권행사	보통주	900	500	78,000	-
2010.08.30	주식매수선택권행사	보통주	100	500	65,000	-
2010.08.30	주식매수선택권행사	보통주	140	500	43,000	-
2010.08.30	주식매수선택권행사	보통주	400	500	37,000	-
2010.08.30	주식매수선택권행사	보통주	300	500	64,000	-
2010.09.27	주식매수선택권행사	보통주	1,500	500	65,000	-
2010.09.27	주식매수선택권행사	보통주	200	500	43,000	-
2010.09.27	주식매수선택권행사	보통주	1,800	500	37,000	-
2010.09.27	주식매수선택권행사	보통주	1,400	500	64,000	-
2010.10.27	주식매수선택권행사	보통주	11,650	500	65,000	-
2010.10.27	주식매수선택권행사	보통주	7,400	500	37,000	-
2010.10.27	주식매수선택권행사	보통주	900	500	52,000	-
2010.10.27	주식매수선택권행사	보통주	555	500	64,000	-
2010.11.26	주식매수선택권행사	보통주	6,900	500	65,000	-
2011.11.26	주식매수선택권행사	보통주	1,338	500	43,000	-

2010.11.26	주식매수선택권행사	보통주	400	500	37,000	-
2010.11.26	주식매수선택권행사	보통주	785	500	64,000	-
2010.12.22	주식매수선택권행사	보통주	17,463	500	65,000	-
2010.12.22	주식매수선택권행사	보통주	360	500	43,000	-
2010.12.22	주식매수선택권행사	보통주	4,900	500	37,000	-
2010.12.22	주식매수선택권행사	보통주	2,000	500	52,000	-
2010.12.22	주식매수선택권행사	보통주	210	500	64,000	-
2011.01.26	주식매수선택권행사	보통주	40	500	43,000	-
2011.01.26	주식매수선택권행사	보통주	5,770	500	37,000	-
2011.01.26	주식매수선택권행사	보통주	1,000	500	52,000	-
2011.01.26	주식매수선택권행사	보통주	900	500	64,000	-
2011.02.23	주식매수선택권행사	보통주	13,650	500	37,000	-
2011.02.23	주식매수선택권행사	보통주	9,000	500	52,000	-
2011.02.23	주식매수선택권행사	보통주	3,340	500	64,000	-
2011.02.23	주식매수선택권행사	보통주	8,400	500	78,000	-
2011.03.25	주식매수선택권행사	보통주	4,610	500	65,000	-
2011.03.25	주식매수선택권행사	보통주	12,100	500	37,000	-
2011.03.25	주식매수선택권행사	보통주	3,480	500	52,000	-
2011.03.25	주식매수선택권행사	보통주	2,725	500	64,000	-
2011.03.25	주식매수선택권행사	보통주	800	500	78,000	-
2011.04.27	주식매수선택권행사	보통주	490	500	37,000	-
2011.04.27	주식매수선택권행사	보통주	10,300	500	52,000	-
2011.04.27	주식매수선택권행사	보통주	21,430	500	64,000	-
2011.04.27	주식매수선택권행사	보통주	16,500	500	78,000	-
2011.05.26	주식매수선택권행사	보통주	1,000	500	52,000	-
2011.05.26	주식매수선택권행사	보통주	995	500	64,000	-
2011.05.26	주식매수선택권행사	보통주	5,050	500	78,000	-
2011.06.27	주식매수선택권행사	보통주	5,400	500	52,000	-
2011.06.27	주식매수선택권행사	보통주	1,325	500	64,000	-
2011.06.27	주식매수선택권행사	보통주	120	500	79,000	-
2011.06.27	주식매수선택권행사	보통주	5,100	500	78,000	-
2011.07.26	주식매수선택권행사	보통주	6,400	500	52,000	-
2011.07.26	주식매수선택권행사	보통주	10,050	500	78,000	-
2011.07.26	주식매수선택권행사	보통주	7,375	500	64,000	-
2011.08.29	주식매수선택권행사	보통주	700	500	78,000	-
2011.08.29	주식매수선택권행사	보통주	500	500	64,000	-
2011.09.26	주식매수선택권행사	보통주	3,350	500	52,000	-

2011.09.26	주식매수선택권행사	보통주	8,200	500	78,000	-
2011.09.26	주식매수선택권행사	보통주	1,150	500	64,000	-
2011.10.26	주식매수선택권행사	보통주	6,050	500	52,000	-
2011.10.26	주식매수선택권행사	보통주	1,700	500	64,000	-
2011.10.26	주식매수선택권행사	보통주	5,550	500	78,000	-
2011.11.28	주식매수선택권행사	보통주	1,640	500	64,000	-
2011.11.28	주식매수선택권행사	보통주	4,050	500	78,000	-
2011.11.28	주식매수선택권행사	보통주	240	500	79,000	-
2011.12.26	주식매수선택권행사	보통주	400	500	64,000	-
2011.12.26	주식매수선택권행사	보통주	2,300	500	78,000	-
2012.01.26	주식매수선택권행사	보통주	310	500	37,000	-
2012.01.26	주식매수선택권행사	보통주	2,200	500	64,000	-
2012.01.26	주식매수선택권행사	보통주	600	500	78,000	-
2012.01.26	주식매수선택권행사	보통주	10	500	79,000	-
2012.02.27	주식매수선택권행사	보통주	3,200	500	52,000	-
2012.02.27	주식매수선택권행사	보통주	1,900	500	64,000	-
2012.02.27	주식매수선택권행사	보통주	1,650	500	78,000	-
2012.02.27	주식매수선택권행사	보통주	300	500	79,000	-
2012.03.26	주식매수선택권행사	보통주	3,200	500	52,000	-
2012.03.26	주식매수선택권행사	보통주	2,950	500	64,000	-
2012.03.26	주식매수선택권행사	보통주	250	500	78,000	-
2012.03.26	주식매수선택권행사	보통주	290	500	79,000	-

4. 주식의 총수 등

가. 주식의 총수 현황

당사의 정관에 의한 발행할 주식의 총수는 100,000,000주(1주의 금액: 500원)이며, 당사가 발행한 주식의 총수는 보통주 16,672,805주입니다. 지난 2006년 4월 감자와 2011년 6월 이익소각을 통해 각각 보통주 3,101,376주와 100,000주가 감소하였으며, 당분기말 현재 발행한 주식총수는 보통주 13,471,429주이고, 유통주식수는 자기주식 100,000주를 제외한 13,371,429주입니다.

(기준일 : 2012년 03월 31일)

(단위 : 주)

구 분	주식의 종류		비고
	보통주	합계	
I. 발행할 주식의 총수	100,000,000	100,000,000	-

II. 현재까지 발행한 주식의 총수	16,672,805	16,672,805	-
III. 현재까지 감소한 주식의 총수	3,201,376	3,201,376	-
1. 감자	3,101,376	3,101,376	-
2. 이익소각	100,000	100,000	자사주 소각
3. 상환주식의 상환	-	-	-
4. 기타	-	-	-
IV. 발행주식의 총수 (II-III)	13,471,429	13,471,429	-
V. 자기주식수	100,000	100,000	-
VI. 유통주식수 (IV-V)	13,371,429	13,371,429	-

나. 자기주식 취득 및 처분현황

당사는 주주 환원의 일환으로 지난 2011년 3월 30일 총 100,000주의 자기 주식 취득 및 이익 소각을 결정하였고 2011년 6월 30일까지 자기주식 100,000주 취득 및 소각을 완료하였습니다.

또한 2011년 12월 22일 타법인 (주)온네트의 주식 취득을 위한 대가 지급 목적으로 자기주식 100,000주 취득을 결정하였습니다. 2011년 12월 31일 기준으로 자기주식 20,000주를 취득하였고, 잔여 자기주식 80,000주는 2012년 2월 21일자로 취득 완료하여 2012년 1분기 말 현재 자기주식 100,000주를 보유하고 있습니다.

(기준일 : 2012년 03월 31일)

(단위 : 주)

취득방법			주식의 종류	기초수량	변동 수량			기말수량	비고
					취득(+)	처분(-)	소각(-)		
자본시장법상 취득	직접 취득	장내 직접 취득	보통주	20,000	80,000	-	-	100,000	-
			우선주	-	-	-	-	-	-
		공개매수	보통주	-	-	-	-	-	-
			우선주	-	-	-	-	-	-
		주식매수 청구권 행사	보통주	-	-	-	-	-	-
			우선주	-	-	-	-	-	-
	소계(a)	보통주	20,000	80,000	-	-	100,000	-	
		우선주	-	-	-	-	-	-	
	신탁 계약에 의한 취득	수탁자 보유물량	보통주	-	-	-	-	-	-
			우선주	-	-	-	-	-	-
		현물보유물량	보통주	-	-	-	-	-	-
			우선주	-	-	-	-	-	-
		소계(b)	보통주	-	-	-	-	-	-
			우선주	-	-	-	-	-	-
기타 취득(c)			보통주	-	-	-	-	-	
			우선주	-	-	-	-	-	

총 계(a+b+c)	보통주	20,000	80,000	-	-	100,000	-
	우선주	-	-	-	-	-	-

5. 의결권 현황

당사가 발행한 보통주는 13,471,429주이며 정관상 발행할 주식 총수(1억주)의 13.5%에 해당됩니다. 이 중 당분기말 현재 당사의 의결권행사가능 주식수는 회사가 보유하고 있는 보통주 자기주식 100,000주를 제외한 13,371,429주입니다.

(기준일 : 2012년 03월 31일)

(단위 : 주)

구 분	주식의 종류	주식수	비고
발행주식총수(A)	보통주	13,471,249	-
	우선주	-	-
의결권없는 주식수(B)	보통주	100,000	상법 제369조 2항 자기주식
	우선주	-	-
정관에 의하여 의결권 행사가 배제된 주식수(C)	보통주	-	-
	우선주	-	-
기타 법률에 의하여 의결권 행사가 제한된 주식수(D)	보통주	-	-
	우선주	-	-
의결권이 부활된 주식수(E)	보통주	-	-
	우선주	-	-
의결권을 행사할 수 있는 주식수(F = A - B - C - D + E)	보통주	13,371,429	-
	우선주	-	-

6. 배당에 관한 사항 등

당사는 2012년 3월 15일 이사회 결의 및 제 17기 정기주주총회를 통하여 주당 1,607원 현금 배당을 결정하였고, 2012년 4월 27일에 배당금 지급을 완료하였습니다. 참고로, 제 16기에는 주당 749원 현금 배당이 있었습니다.

최근 3사업연도 배당에 관한 사항

구 분	주식의 종류	제17기	제16기	제15기
주당액면가액 (원)		500	500	500
당기순이익 (백만원)		105,288	111,717	31,096
주당순이익 (원)		7,846	8,437	2,394
현금배당금총액 (백만원)		21,589	10,008	-
주식배당금총액 (백만원)		-	-	-
현금배당성향 (%)		20.5	9.0	-

현금배당수익률 (%)	보통주	1.3	1.0	-
	우선주	-	-	-
주식배당수익률 (%)	보통주	-	-	-
	우선주	-	-	-
주당 현금배당금 (원)	보통주	1,607	749	-
	우선주	-	-	-
주당 주식배당 (주)	보통주	-	-	-
	우선주	-	-	-

참고1) 제 17기 재무 정보는 K-IFRS 별도기준으로 작성되었으며, 제 16기와 15기는 기존 K-GAAP 별도기준으로 작성되었습니다.

II. 사업의 내용

1. 사업의 개요

당사는 국내 대표 인터넷 포털 사이트인 www.daum.net 운영을 통해 검색, 이메일, 커뮤니티 등 다양한 인터넷 기반의 서비스를 제공하여 온라인 광고 상품을 판매하고있는 지배회사와 인터넷 포털 사업을 원활히 수행하기 위한 고객 서비스 및 모니터링업무, 지도 컨텐츠 개발, 소프트웨어 개발, 신규 사업 개발의 기능을 담당하고 있는 종속회사로 구성됩니다.

당사 및 종속회사의 현황을 요약하면 아래와 같습니다.

(기준일 : 2012년 3월 31일)

구분	상 호	자본금 (억원)	주 요 업 종
지배회사	(주)다음커뮤니케이션	67.9	인터넷포털 서비스
종속회사	(주)다음글로벌홀딩스	50.8	경영자문(신규사업개발)
	(주)다음서비스	20.4	서비스운영전문업(모니터링 인력 아웃소싱)
	픽스뷰(주)	3.0	컨텐츠 개발업(지도 컨텐츠)
	(주)인투모스	3.1	모바일 서비스 개발 (바코드 및 QR코드)
	(주)다음엘엠씨	36.7	전자상거래, 부가통신사업, 광고대행서비스
	(주)핑거터치	10.6	정보통신기기, 소프트웨어 개발 및 공급, 옥외광고
	(주)온네트	34.3	온라인·모바일 게임 소프트웨어 개발 및 공급업

2. 주요 제품 및 서비스 등

가. 업계의 현황

(산업의 특성) 온라인광고는 크게 검색광고와 디스플레이광고로 구분됩니다. 검색광고는 특정한 키워드에 대한 검색결과로 노출되는 광고입니다. 현재 검색광고 시장은 일정 노출 기간을 기준으로 과금하는 CPT(Cost Per Time, 또는 CPM이라고도 함) 검색상품시장과 사용자들이 검색광고에 클릭을 했을 때에만 과금이 되는 CPC(Cost Per Click) 검색상품시장으로 세분화되어 있습니다. 최근에는 광고주들이 클릭 했을 때에만 과금이 되는 CPC 방식을 보다 선호함에 따라 CPC 검색 상품 중심으로 영업이 더욱 활발하게 진행되고 있는 상황입니다. 이러한 검색광고를 소비하는 대부분의사용자는 인터넷 포털 사이트를 통하여 원하는 정보를 얻고자 하는 의도를 가진 사용자들이 대부분입니다. 따라서 인터넷 사이트의 고유한 정보가 많은 사이트일수록 높은 트래픽을 올릴 수 있고 더 많은 사용자에게 광고를 노출시킬 수 있는 특성을 가지고 있습니다. CPC상품의 경우 광고주들이 입찰방식을 통해 한정된 지면에 광고를 노출하기 때문에 검색광고주를 많이 확보할 수록 PPC(Price Per Click) 즉, 클릭당 과금되는 단가가 올라가는 특성이 있습니다.

디스플레이광고의 경우 검색광고 대비 규모가 큰 광고주들이 주요 타겟이며, 포털의 첫 화면

이나 뉴스서비스 화면 등 트래픽이 몰리는 서비스 섹션에 광고 노출을 보장하는 상품으로 포털의 브랜드 인지도, 즉 매체력이 중요한 경쟁요소가 됩니다. 따라서 사용자들은 포털사이트를 변경함에 따른 비용이 거의 들지 않음에도 불구하고, 상위 몇 개의 업체들이 대부분의 시장을 점유하고 있으며 선점을 통해 확보된 경쟁력은 후발업체들에게는 높은 진입장벽이 되고 있습니다.

(산업의 성장성) 전체 광고 시장은 2010년 경기가 호전되면서 높은 경제 성장세를 기록하였으나 2011년 상반기 이후 대외적 요인으로 인한 경기 둔화로 성장세 다소 둔화 되었습니다. 이러한 상황 가운데에도 온라인 광고 시장은 15% 이상의 견조한 성장세를 유지하여 약 1조 8천억원 규모로 성장하였습니다. 2012년의 경우 전통적인 광고시장은 약 11% 성장을 예측하고 있으나, 최근 스마트폰 보급 확산에 따른 모바일 광고 시장의 성장으로 전체 온라인 광고시장은 전년대비 약 17% 성장한, 2조 2천억원을 기록할 것으로 예측하고 있습니다.

- 국내 온라인 광고 시장 규모

(단위: 억원)

구분	2004년	2005년	2006년	2007년	2008년	2009년	2010년	2011년	2012년 (E)
온라인광고시장전체	4,832	6,625	8,907	11,364	12,859	12,430	15,571	17,891	21,586
디스플레이광고시장	2,672	3,223	4,015	4,584	4,787	4,180	5,392	5,653	7,461
검색광고시장	2,160	3,402	4,892	6,780	8,082	8,250	10,179	12,238	14,125

(출처: 제일기획, 미디어미래연구소, 다음내부 2011년 12월)

2011년 부터 당사와 같은 산업내 속한 NHN의 검색 광고 대행사가 오버추어코리아에서 NBP(NHN Business Platform)로 전환됨에 따라 검색 시장 구도에 많은 변화가 있었습니다. 2010년까지 검색광고주들은 오버추어 검색 광고 상품을 구매함으로써 국내 주요 포털의 1단 검색 광고 영역에 동시 노출이 가능하였습니다. NHN과 오버추어코리아간의 계약 종료로 국내 최대 광고주수를 보유하고 있는 오버추어의 역할은 다소 축소되었으며, 광고주가 일부 이탈함에 따라 2011년 한해 동안 PPC가 일부 하락하였습니다. 이러한 이유로 2011년 당사가 오버추어와의 검색대행계약을 통해 판매하고 있는 1단 및 4단 검색 광고 영역 매출 성장은 다소 제한적이었습니다.

다만, 최근 광고주들이 다양한 검색 상품 믹스를 통해 광고 효율성을 높이는 것이 보다 중요하다는 인식을 하고 있으며, 기존과 동일한 수준의 광고 노출 수를 유지하기 위해서 오버추어의 광고 상품 또한 지속적으로 구매하고 있으며, 추가적인 광고주 이탈은 다소 제한적 일 것으로 판단됩니다. 당사는 이러한 외부 환경 변화에 보다 적극적으로 대응하기 위하여 자체 검색 광고 상품에 대한 공격적인 영업과 광고주 확대로 오버추어의 검색광고대행 매출 의존도를 점차 낮춰가고 있는 상황입니다.

한편, 2010년 부터 국내에도 스마트폰, 태블릿 PC 등 모바일 디바이스가 본격적으로 확산됨에 따라 모바일을 통한 인터넷 이용율이 급속도로 증가하고 있으며, 스마트 폰 특성상 커뮤니케이션 서비스, 로컬 관련 서비스 등이 보다 활성화 될 것으로 기대하고 있습니다. 특히, 스마트폰 보급 확산은 모바일에 적합한 로컬 서비스의 성장 기회를 제공할 뿐 아니라 기존 오프라인 기반 광고에 의존하고 있는 로컬광고주가 포털로 유입되는 기회를 제공할 것으로 예상하고 있습니다. 최근 소셜커머스 등을 통한 로컬광고주의 온라인 광고 집행 경험이 증가함에 따라 향후 몇 년간 전통적인 로컬광고 시장이 점차 온라인 기반으로 확대될 것으로

예상하고 있습니다.

(경기변동의 특성) 광고산업은 산업 특성상 경기가 침체기에 진입하면 광고주들이 광고집행을 미루거나 축소하기 때문에 경기하강의 시점에는 매출의 규모의 성장세가 다소 둔화되거나 하락할 수 있습니다. 다만, 전통적인 미디어 대비 다양한 광고주 구성을 확보하고 있는 온라인 광고산업의 경우 상대적인 경기 민감도는 낮다고 할 수 있겠습니다. 전통적으로 기업들은 1분기 및 3분기 대비 2분기 및 4분기에 더욱 활발하게 광고 예산을 집행하는 경향을 보이고 있습니다.

(경쟁요소) 인터넷 산업은 설비투자나 서비스의 규모 및 구성에 있어 그 진입장벽이 높지 않음에도 불구하고 인지도면에서 사용자에게 얼마나 선점효과를 가지고 있는지에 따라 큰 진입장벽이 만들어지기도 합니다. 이러한 이유로 대부분의 국내 인터넷 포털사업자들이 매우 유사한 서비스를 보유하고 있음에도 불구하고 당사를 비롯한 몇 개의 사업자들이 시장을 점유하고 있습니다. 또한, 온라인 광고 산업은 전통적인 매체 대비 가격 경쟁력이 높고 효과 측정 명확하여 기존 광고주들에게 여전히 매력적인 광고 상품으로 자리잡고 있습니다. 특히, 최근에는 지도 기반의 서비스를 바탕으로 적은 예산으로도 효과적인 광고가 가능한 지역 기반의 광고상품 제공을 통해 새로운 지역 광고주들을 유입 등 온라인 광고 매체의 경쟁력은 지속적으로 유지 될 것으로 예상됩니다.

(관련법령 또는 정부의 규제) 소셜네트워크 기반 서비스와 mVoIP, 스마트TV 등 기존과 다른 새로운 서비스들이 속속 등장하는 가운데 인터넷 생태계에 도움되는 정책 결정과 법 제도 개선이 이뤄질 것으로 기대합니다. 인터넷 개방성이 유지되어야 더 많은 서비스들이 시장에 도전할 수 있으며, 이를 저해하는 망 사업자의 서비스 차단이나 차별을 막기 위한 망중립성 논의가 활발하게 이어지고 있는 점도 주목됩니다. 해외 사업자들과의 역차별 논란을 빚은 여러가지 한국형 규제들에 대해서도 새롭게 출발하는 19개 국회에서 해결될 것으로 기대됩니다. 세계적으로 인터넷 영역은 정부 중심의 자율규제가 아니라 민간 영역에서 자율규제를 통해 온라인 상의 분쟁과 갈등을 해결하고 역기능에 대한 폐해를 줄여나가고 있습니다. 당사를 비롯한 포털 사업자들은 인터넷자율정책기구(KISO)를 중심으로 인터넷을 더욱 신뢰할 수 있는 공간으로 만들기 위한 노력을 계속하고 있습니다. 법령과 규제 환경의 변화는 포털 사업자에게 일정한 영향을 줄 수 있으나 당사는 사회적 합의에 따라 이뤄지는 변화를 수용하고 기업의 책임을 다할 것입니다.

나. 서비스 현황

당사가 제공하고 있는 주요 서비스 및 현황은 다음과 같습니다.

1) 주요 서비스

(1) 검색

당사는 수천만 이용자들이 다년간 축적해 놓은 거대하고 전문적인 콘텐츠와 자체 개발한 검색엔진을 토대로 개인의 라이프스타일에 가장 최적화된 생활형 검색 서비스를 제공하고 있습니다. 2012년 1분기에는 사용자의 반응을 심층적으로 분석하여 가장 적합한 양질의 검색 콘텐츠를 실시간으로 제공하는 '소셜픽(Social Pick) 검색'을 비롯하여 소셜 검색 기능의 강화, 인물검색 개편 등을 통하여 검색의 편의성과 품질을 향상 시키는데 주력하였습니다.

또한 2012년 5월에는 이용자의 검색만족도를 높이기 위해 검색서비스 User Interface를 전면 개편하며 기존에 검색결과 화면 상단에 가로로 보여주던 뉴스, 이미지, 블로그, 카페 탭을 왼쪽으로 옮기고 세로로 배치하였습니다. 이는 대부분의 검색 이용자가 초기화면 검색창을

주로 활용하는 것을 감안하여 통합검색 결과 화면을 초기화면과 동일한 형태로 변경한 것입니다. 기술적으로는 차세대 웹표준인 html5를 적용하여 신규 브라우저에 대응할 수 있는 기반을 마련하였습니다. 특히 썸네일과 페이지용량을 최적화하면서 향상된 로딩 속도 덕분에 이제 사용자들은 태블릿 기기를 통해서도 보다 빠른 검색서비스를 체험할 수 있게 되었습니다.

(2) 커뮤니티

당사는 지난 1999년 카페 서비스를 시작으로 온라인 커뮤니티 문화를 새롭게 전개해왔습니다. 현재 약 800만개, 3,800만 회원이 참여하는 국내 최대 커뮤니티인 카페 (cafe.daum.net) 및 1인 미디어 서비스 블로그(blog.daum.net), 개방형 블로그 서비스 티스토리 (www.tistory.com) 등 다양한 커뮤니티 서비스를 선보이고 있습니다. 국내에서 트위터나 페이스북과 같은 소셜네트워킹 서비스가 빠르게 확산되고 있으며, 당사는 이러한 시장 환경에 빠르게 대응하기 위하여 외부의 SNS서비스와 적극적인 연동을 통해 트래픽을 유입하고 있습니다.

(3) 커뮤니케이션

1997년 5월 국내 최초로 무료 웹메일 서비스로 선보인 한메일(www.hanmail.net)은 친근하고 편안한 이미지로 현재 3,800만 명의 회원들과 함께 대한민국 대표 메일로 성장했습니다. 또한, 최근 유무선 통합 환경 및 개인화 서비스의 중요성이 더욱 커짐에 따라, 당사는 '다음 클라우드'를 오픈 하여 사용자들이 언제 어디서나 파일을 통합저장, 관리, 공유할 수 있도록 하였습니다. 현재 '다음 클라우드'는 경쟁 서비스 중 가장 많은 저장 공간을 제공하고 있으며, 공유기능, 버전관리 등 차별화된 서비스를 제공함으로써 가입자 수를 빠르게 늘려가고 있습니다. 또한 클라우드 서비스를 중심으로 한메일, 쪽지, 마이피플, 요즘, 다음TV 등 당사의 커뮤니케이션 서비스를 상호 연동할 수 있는 환경을 조성하는 등 개인화 서비스 부문 경쟁력을 높이는데 주력하고 있습니다.

(4) 뉴스

당사의 뉴스 서비스 '미디어다음'은 네티즌과 쌍방향 커뮤니케이션이 이루어지는 공간으로 정보광장, 토론광장, 참여광장으로서 역할을 수행해 나가고 있습니다. 미디어다음은 국내외 주요 통신사와 일간지, 스포츠지, 전문지 등 제휴 언론사 뉴스를 제공하고 있습니다. 최근에는 스타, 포토, 영상, 프로그램, 실시간 SNS까지 한층 강화된 연예 뉴스를 선보여 보다 풍성한 콘텐츠를 제공하고 있습니다. 그밖에도 보다 빠른 스포츠 소식과 축구, 야구, 농구 경기의 생생한 중계를 볼 수 있는 스포츠 전문섹션과 대한민국 No.1 여론 광장인 아고라 등 다양한 서비스를 제공하고 있습니다.

(5) 모바일

모바일 디바이스를 통한 인터넷 사용이 증가함에 따라 Entertainment, Information, Communication 부문의 서비스들이 향후 모바일에서 더욱 확산될 것으로 기대하고 있습니다. 당사는 다양한 서비스를 모바일 환경에서 좀더 편리하고 빠르게 사용할 수 있도록 m.daum.net이라는 모바일 전용 홈페이지를 개설하고, 지도, TV팟, 마이피플, 다음앱 등 모바일 서비스의 핵심 기술 고도화를 통하여 사용자에게 새로운 가치를 제공하고자 노력하고 있습니다.

최근에 업그레이드된 다음앱을 통해 모바일 이용자들의 콘텐츠 소비 패턴에 맞는 서비스인 '5분'과 위치기반서비스인 '내주변' 서비스를 선보이며 이용자 중심의 서비스제공에 주력하고 있습니다. 또한 모바일웹 메일 서비스 개편을 통해서도 모바일 이용자들이 모바일 화면을

통해서도 시원하게 메일을 읽고 쓰는 것이 가능하게 하였으며 모바일 Daum 클라우드 서비스를 통한 대용량 메일 전송 기능도 추가하였습니다. 당사는 앞으로도 지속적인 서비스 향상과 신규 서비스 발굴을 통해 이용자들의 만족도를 높여나갈 예정입니다.

(6) 로컬

Daum 지도 서비스는 국내 최고의 해상도를 자랑하는 전국 항공사진 서비스인 '스카이뷰', 360도 파노라마 거리사진을 생생하게 지도와 함께 확인할 수 있는 서비스인 '로드뷰', 맛집, 병원, 펜션 등 내부를 실사 촬영한 '스토어 뷰' 및 전국 고속도로와 주요 국도 구간, 서울/수도권의 주요 도로 소통상황을 실시간으로 지도위에 표현하는 서비스인 '실시간 교통정보 서비스'를 제공하며 이용자들의 생활에 좀더 밀접하게 연동된 편리한 서비스를 제공하고 있습니다.

2012년에는 이러한 로컬 기반의 서비스 자산을 바탕으로 유저들에게는 신뢰도 높은 지역 정보와 경제적 혜택을 제공하며, 광고주에게는 효율적인 마케팅 플랫폼을 제공하기 위한 인프라를 마련하는데 주력할 예정입니다.

2) 시장점유율

당사는 2012년 3월 말 기준으로 월 2,769만명의 순방문자수(Unique Visitor)를 기록하며 국내 인터넷 포털의 상위권을 계속 유지하였습니다. 특히, 2012년 3월 현재 당사 트래픽(페이지뷰)의 많은 부분을 차지하는 뉴스서비스, 이메일서비스는 모두 국내 1위의 페이지뷰를 기록하고 있어 국내 최고의 미디어 플랫폼으로서의 당사의 위상 공고히 해주고 있습니다. 참고로, 2012년 3월 기준 www.daum.net의 시작페이지설정 점유율은 28.1%입니다. 또한, 당사는 차별화된 검색서비스 제공을 통하여 사용자의 만족도를 높이고 있으며 그 결과, 검색서비스의 활성화 정도를 나타내는 통합검색 쿼리수와 시장점유율이 꾸준히 증가하고 있습니다. 2012년 3월 기준 당사의 통합검색쿼리점유율은 21.8%를 기록하였습니다. (출처: 코리아 클릭)

3) 주요 경쟁 요소

당사의 경우 1995년 설립 이래 국내 최초이자 최대 규모의 커뮤니케이션 서비스인 '한메일' 서비스를 시작으로 사용자들의 다양한 목소리를 담은 커뮤니티 포털, 신뢰받는 미디어 포털, 유저의 가치에 중점을 두는 UCC(User Created Contents)세상으로 진화를 거듭해 왔습니다. 이 결과 당사는 충성도 높은 사용자와 사용자들이 당사 플랫폼에서 생산하고 축적한 독창적인 콘텐츠들을 보유하고 있으며, 'Life on Daum'이라는 비전을 가지고, 사용자들의 생활 속에 중심이 되는 디지털 정보 생활 플랫폼으로 발전하고 사용자들의 생활을 즐겁고 편리하게 진화시키고자 노력을 하고 있습니다.

4) 신규사업 등의 내용 및 전망

(1) N-Screen

당사는 스마트 폰 등 다양한 모바일 디바이스의 확산으로 모바일 트래픽이 급속도로 증가할 것으로 기대하고 있습니다. 2010년 12월 부터 당사는 모바일 광고 네트워크 사업 모델인 "Ad@m" (Advertising at Mobile)을 선보였습니다. 당사는 국내 모바일 기반의 다양한 매체사와 제휴 계약을 통해 네트워크에 속한 매체의 트래픽을 기반으로 광고 영업을 진행하고 있습니다. 그 외에도 모바일 검색 광고, 오프라인 디지털 광고 매체인 디지털 뷰(Digital View) 등 다양한 스크린을 통한 매출 성장을 위하여 꾸준히 노력하고 있습니다.

또한 최근에는 Daum 콘텐츠의 다양한 스크린 확대를 위한 N-Screen 전략의 일환으로 TV에 최적화된 Smart TV 플랫폼인 '다음TV'를 출시했습니다. '다음 TV'는 스포츠, 키즈,

앱, 인터넷의 메뉴를 기본으로 현재 PC와 모바일에서 제공중인 '다음 클라우드'와 '다음 TV팟' 등의 서비스를 TV에서도 제공합니다. '다음 TV' 플랫폼은 다양한 셋톱박스나 TV 디바이스에 탑재 될 수 있으며, 향후 디바이스 제조사, 방송사, 케이블 TV와 같은 다양한 사업 자들과 협력을 통해 비즈니스 모델을 발전시켜나갈 수 있는 전환점을 마련했다는 점에 큰 의 미가 있습니다. 앞으로도 당사는 다양한 스크린에 발 빠르게 대응하여 보다 혁신적인 서비스 로 사용자들의 편의성을 제고하는 동시에 이를 통한 새로운 비즈니스 모델 발굴에 힘쓸 예정 입니다.

(2) 로컬 광고

최근에는 소셜커머스 시장 활성화에 따라 로컬 광고주들의 온라인 광고 집행에 대한 관심이 크게 증가 하고 있습니다. 당사는 이러한 로컬 광고주들의 니즈에 발빠른 대응을 위하여 로 컬 검색, 스토어 뷰(Store View) 및 소셜 쇼핑 등 로컬 중심의 광고상품을 선보였으며, 동시 에 시장의 다양한 채널들과 적극적인 협력을 통하여 로컬 관련 매출 신장을 위한 노력을 꾸 준히 진행하고 있습니다. 2012년에는 보다 다양한 로컬 검색 광고 상품들의 출시와 적극적인 영업확대로 로컬 부문 신규 매출 성장을 가속화 할 예정입니다.

(3) 게임

당사는 기존 게임 채널링 비즈니스 경험을 바탕으로 향후 게임 사업의 매출 확대 및 수익성 강화를 위하여 PC게임 및 모바일 게임 플랫폼 역량을 강화해 나아갈 예정입니다. 당사는 포 털 유저의 특성과 기존의 다양한 서비스를 게임과 결합하여 기존 사업과 게임 사업간의 시너 지를 극대화 시키고, 시장의 다양한 파트너사들과의 협력을 통해 게임 사업 경쟁력을 확보해 나갈 예정입니다. 당사는 2011년 12월 온네트 인수를 통하여 PC온라인 플랫폼 강화를 위한 게임 퍼블리싱 및 개발 역량을 확보하였으며, 2012년 2월에는 글로벌 모바일 게임 플랫폼인 DeNA와 제휴를 통해 국내 모바일게임 플랫폼을 공동으로 오픈하였습니다. 당사는 당사가 보유한 모바일 광고플랫폼(Ad@m), 마이피플, 지도 등 강력한 모바일 서비스와 DeNA가 보 유한 우수한 게임컨텐츠 및 모바일 게임 플랫폼 운영 노하우를 결합하여 향후 높은 성장성이 예상되는 모바일 게임 시장에 안정적으로 진입 가능할 것으로 예상하고 있습니다.

5) 조직도 (다음커뮤니케이션, 2012년 5월 기준)

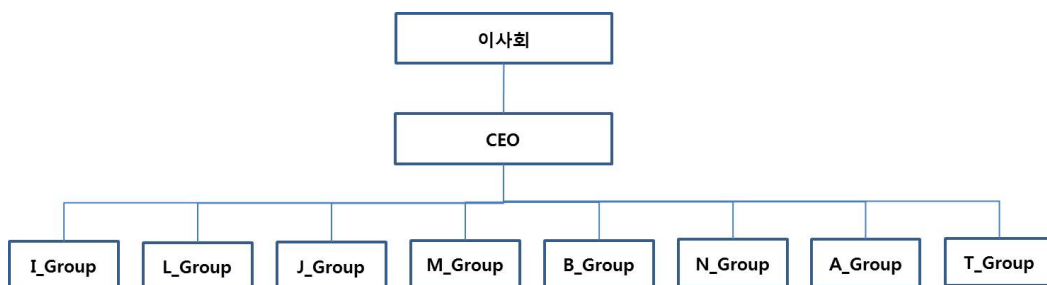

3. 매출에 관한 사항

가. 매출 실적

당사의 수입원은 크게 검색광고, 디스플레이광고, 게임, 거래형 서비스, 기타 자회사로 구분

할 수 있습니다. 2012년 1분기 기준으로 당사의 매출은 검색광고 43.1%, 디스플레이광고 47.0%, 게임 8.1%. 거래형 서비스 1.8%, 기타 자회사 0.1%로 구성되어 있습니다.

(단위: 백만원)

사업부문	제 18기 1분기		제 17기 1분기		제 17기
	매출액	비중	매출액	비중	매출액
검색광고	47,453	43.1%	49,182	50.6%	195,153
디스플레이광고	51,775	47.0%	43,676	44.9%	207,353
게임	8,872	8.1%	1,604	1.6%	6,549
거래형서비스	2,017	1.8%	2,391	2.5%	9,373
기타 자회사	69	0.1%	394	0.4%	2,839
합 계	110,188	-	97,247	-	421,267

1) 검색광고

검색 광고는 사용자가 특정 질의어를 당사의 검색 서비스 창에 입력했을 경우, 검색결과 중 일부섹션에 광고를 노출하는 형태의 상품입니다. 검색광고는 사용자들이 검색광고를 클릭했을 경우에만 과금하는 CPC(Cost Per Click) 상품과 일정 노출 기간을 기준으로 과금하는 CPT(Cost Per Time, 또는 CPM이라고도 함) 상품으로 구성되어 있습니다. 검색 광고는 인터넷 포털 사이트를 통하여 원하는 정보를 얻고자 하는 사용자들에게 광고가 노출되기 때문에 전통 매체 대비 광고 효율성이 높고 소액으로도 광고 집행이 가능하여 중소형 광고주들의 선호도가 높습니다.

당사는 가격비교서비스인 '쇼핑하우'서비스를 운영하고 있으며, 현재 다양한 온라인쇼핑몰과의 제휴를 통해 상품을 확대하고 있습니다. 당사는 쇼핑하우에 입점된 쇼핑몰에서 판매가 성사된 건에 대해 수수료를 부과하거나, 소비자가 상품에 수행한 클릭당 수수료를 부과함으로써 수익을 창출하고 있습니다.

2) 디스플레이광고

배너광고라고도 불리는 이 광고상품은 당사의 서비스가 제공되고 있는 웹사이트의 첫 화면이나 각 서비스섹션의 화면에 광고가 노출이 되는 형태의 상품입니다. 광고주의 선호도나 사용자의 주목도 등에 따라서 차별화된 상품이 차등화된 단가로 판매되고 있습니다.

또한, 당사는 당사 웹사이트 첫 화면상에 온라인 쇼핑몰 광고주들을 위한 별도의 쇼핑박스 광고 상품을 제공하고 있습니다.

3) 게임

게임 매출은 게임 채널링 및 퍼블리싱 수수료와 게임 아이템 판매 수익을 포함하고 있습니다.

4) 거래형 서비스

기타 거래형 서비스는 사용자가 유료 온라인 콘텐츠를 구매하거나 무선/유료 메일 등의 서비스 이용시 과금하는 형태의 수익모델입니다.

5) 기타 자회사

연결대상 종속회사에서 발생하는 기타 수익을 포함하고 있습니다.

나. 판매방법 및 조건

온라인 광고 영업은 주로 사내 광고전문영업조직의 직접영업과 광고대행사를 통한 간접영업을 통하여 이루어지고 있습니다. 게임의 경우 게임사들과의 채널링 및 퍼블리싱 비즈니스 계약과 게임상 유료 게임 아이템 판매를 통하여 이루어 집니다. 기타 거래형 서비스는 주로 온라인상에서 홍보 및 판매가 이뤄지거나 특정 업체와의 계약을 통해 진행되기도 합니다. 온라인 광고, 게임, 거래형 서비스의 자세한 판매경로는 아래와 같습니다.

- 1) 직영업 : 당사 영업조직이 직접 광고주들에게 검색광고, 디스플레이광고 등을 판매하는 형태
- 2) 대행영업 : 외부 대행사 영업조직을 활용하여 판매하는 형태
- 3) 게임 : 게임 채널링 및 퍼블리싱 수수료와 게임 아이템 등을 판매하는 형태
- 4) 온라인구매 : 최종소비자의 온라인 쇼핑서비스를 통한 상품구매 및 온라인 유료 콘텐츠 구매

4. 시장위험과 위험관리

연결회사는 시장위험(환율변동위험, 가격변동위험 및 이자율변동위험), 신용위험과 유동성위험에 노출되어 있습니다. 연결회사는 이러한 위험요소들을 관리하기 위하여 각각의 위험요인에 대해 면밀하게 모니터링하고 대응하는 위험관리 정책 및 프로그램을 운용하고 있으며, 이러한 위험관리정책은 전기말 이후 중요한 변동사항이 없습니다.

가. 시장위험

1) 환율변동 위험

연결회사의 외환위험은 주로 인식된 자산과 부채의 환율변동과 관련하여 발생하고 있습니다. 연결회사의 영업거래 상 외환위험에 대한 회피가 필요하다고 판단되는 경우 통화선도 거래 등을 통해 외환위험을 관리하고 있습니다. 외환위험은 미래예상거래 및 인식된 자산 부채가 기능통화 외의 통화로 표시될 때 발생하고 있습니다.

한편 연결회사는 당분기말 현재 USD 32,493,571의 미수금을 보유하고 있으며, 동 외화미수금에 대한 통화선도거래를 통해 발생가능한 환율변동위험을 회피하고 있습니다. 따라서, 당분기말 현재 외화에 대한 환율변동이 손익에 미치는 영향은 중요하지 않습니다.

2) 이자율변동 위험

이자율 위험은 미래시장 이자율 변동에 따라 예금 또는 차입금 등에서 발생하는 이자수익 및 이자비용이 변동될 위험으로서 이는 주로 변동금리부조건의 차입금과 예금에서 발생하고 있습니다. 회사의 이자율위험관리 목표는 이자율 변동으로 인한 불확실성의 최소화를 추구함으로써 기업의 가치를 극대화하는데 있습니다.

당분기말과 전분기 말 회사가 보유한 변동금리부 차입금의 내역은 아래와 같습니다.
(금액: 천원)

구분	당분기말	전분기말
단기차입금	500,000	100,000
유동성장기부채	50,000	175,000
장기차입금		750,000
변동금리부 차입금 계	550,000	1,025,000

한편, 다른 모든 변수가 일정하고 이자율이 0.5% 상승 또는 하락할 경우 당분기 및 전분기 손익의 영향은 다음과 같습니다.

구분	금액(천원)			
	당분기		전분기	
	0.5% 상승시	0.5% 하락시	0.5% 상승시	0.5% 하락시
이자비용	2,750	(2,750)	5,125	(5,125)

3) 가격위험

연결회사는 유동성관리 및 영업상의 필요 등으로 상장 및 비상장주식을 포함하는 지분증권에 투자하고 있습니다. 연결회사는 이를 위하여 하나 이상의 직접적 또는 간접적 투자수단을 이용하고 있습니다.

당분기말과 전기말 회사가 보유한 시장성 있는 주식의 내역은 아래와 같습니다.
(금액: 천원)

구분	당분기말	전분기말
장기매도가능증권	16,290,000	5,580,000
시장성있는 주식가액 계	16,290,000	5,580,000

보고기간종료일 현재 다른 모든 변수가 일정하고 시장성 있는 주식의 가격이 5% 변동하는 경우 기타포괄손익의 영향은 다음과 같습니다.

구분	금액(천원)			
	2012.3.31		2011.12.31	
	5%상승시	5%하락시	5%상승시	5% 하락시
매도가능증권평가손익	814,500	(814,500)	721,125	(721,125)

나. 신용위험

신용위험은 보유하고 있는 수취채권을 포함한 거래처에 대한 신용위험 뿐만아니라 현금및현금성자산 및 은행 등 금융기관 예치금으로부터 발생하고 있습니다. 보고기간종료일 현재 매출채권 및 기타의수취채권에 대한 연령분석 내역은 다음과 같습니다.

구분	금액(천원)
----	--------

	2012.3.31	2011.12.31
연체되지 않은 채권	132,051,720	145,000,577
만기 경과 후 3개월 이하	2,145,585	1,463,329
만기 경과 후 3개월 초과 6개월 이하	161,526	113,611
만기 경과 후 6개월 초과 9개월 이하	101,746	45,213
만기 경과 후 9개월 초과 12개월 이하	40,958	52,788
만기 경과 후 12개월 초과	12,967,655	4,759,242
손상채권	(13,692,143)	(13,128,084)
합계	133,777,047	138,306,676

한편, 상기 매출채권 및 기타의수취채권에 대한 신용위험의 최대 노출 금액은 장부가액 전액입니다.

다. 유동성위험

유동성위험은 연결회사의 경영환경 또는 금융시장의 악화로 인해 회사가 부담하고 있는 단기채무를 적기에 이행하지 못할 위험으로 정의합니다. 연결회사의 자금관리 주관부서는 향후 예상되는 부족자금에 대하여 금융비용의 최소화, 소요자금의 적기충당, 자금상환능력, 담보능력등 제반 여건을 고려하여 자금을 조달합니다. 보고기간종료일 현재 금융부채에 대하여 보고기간종료일로부터 계약만기일까지의 잔여만기에 따른 만기별 구분 내역은 다음과 같습니다.

1) 당분기말

구분	금액(천원)		
	1년 이하	1년 초과 2년 이하	2년 초과 5년 이하
매입채무및기타채무	27,933,262		
단기차입금	500,000		
유동성장기부채	50,000		
기타금융부채	536,247	1,265,541	166,168
합계	29,019,509	1,265,541	166,168

2) 전기말

구분	금액(천원)		
	1년 이하	1년 초과 2년 이하	2년 초과 5년 이하
매입채무및기타채무	36,178,814		
단기차입금	500,000		
유동성장기부채	93,750		
기타금융부채	622,509	1,045,568	883,345

합계	37,395,073	1,045,568	883,345
----	------------	-----------	---------

다. 자본관리

연결회사의 자본관리의 주요 목적은 안정적 재무구조의 유지입니다. 연결회사는 자본관리 지표로 부채비율을 이용하고 있으며, 부채비율은 부채총계를 자본총계로 나누어 산출하고 있습니다. 한편, 보고기간말 현재 연결회사의 부채비율은 다음과 같습니다.

구분	금액(천원)		
	2012.03.31	2011.12.31	2010.12.31
부채	122,513,195	102,482,517	104,486,345
자본	471,027,233	456,249,146	356,286,222
부채비율	26.01%	22.46%	29.33%

5. 파생상품 및 풋백옵션 등 거래현황

가. 파생금융상품자산

구분	금액(천원)		약정사항
	2012.03.31	2011.12.31	
신주인수권(네오위즈게임즈)	6,116,763	7,738,921	(주1)
신주인수권(온네트)		753,043	(주2)
상환권(온네트)		283,554	(주3)
합계	6,116,763	8,775,518	

(주1) (주)네오위즈게임즈 주식에 대한 신주인수권으로, 2012년 3월 11일부터 2016년 3월 10일까지 (주)네오위즈게임즈의 기명식 보통주 1주를 40,078원에 취득할 수 있는 권리가 부여되어 있습니다. 보통주 가격이 하락할 경우, 사채 발행일로부터 매 3개월마다 행사가격을 조정하되 각 조정일 전일을 기산으로 하여 약정된 금액이 행사가격보다 낮은 경우 그 가격을 새로운 행사가격으로 합니다.

(주2) (주)온네트 주식에 대한 신주인수권으로, (주)온네트의 기명식 보통주 1주를 2,000원에 인수할 수 있는 권리가 부여되어 있으며, 2012년 1월 13일 신주인수권을 행사하여 보통주 500,000주를 취득하였습니다.

(주3) (주)온네트 우선주에 부여된 상환권으로 당분기중 지배력을 획득함에 따라 이전대가의 일부로 처리되었습니다.

나. 파생금융상품부채

(기준일: 2012년 3월 31일)

구분	금액(천원)	
	2012.03.31	2011.12.31
통화선도부채		41,600
합계		41,600

한편, 당기말 현재 연결회사는 금융기관과 다음과 같은 통화선도거래를 체결하고 있습니다.

거래상대방	계약체결일	만기일	선도환율	금액(USD, 원)	
				지급할금액	받을금액
국민은행	2012-03-30	2012-06-29	1,133.50	\$32,000,000	36,272,000

6. 경영상의 주요계약

회사명	계약일자	계약 상대방	계약 목적 및 내용
[지배회사] ㈜다음커뮤니케이션	2006.12	Google Inc.	종량제 검색 광고(CPC) 대행 계약 체결
	2008.03	ERGO Insurance Group AG	다음다이렉트자동차보험 매각
	2009.01	야후 코리아	검색 광고 제휴체결
	2009.10	오버추어 코리아	종량제 검색 광고(CPC) 대행 계약 체결
	2010.09	인투모스	인투모스 지분 67% 인수
	2010.11	미디어월	나무커뮤니케이션 지분 매각
	2011.05	마이원카드	마이원카드 지분 69% 인수
	2011.06	SK커뮤니케이션즈	검색광고 대행 관련 전략적 제휴 계약 체결
	2011.12	온네트	게임사업 확대를 위한 역량 확보 목적으로 온네트 지분 83% 인수
[종속회사] ㈜다음글로벌홀딩스	2010.08	Ybrant Media Acquisition Inc.	라이코스 매각
㈜다음엘엠씨	2011.05	㈜다음커뮤니케이션	마이원 사업 영업 양수도 계약
㈜온네트	2011.09	㈜다음커뮤니케이션	온라인골프게임 TGO(가칭) 퍼블리싱 계약 체결

7. 연구개발활동

가. 연구개발담당조직

지배회사 다음커뮤니케이션은 자체 부설 미디어 연구소를 보유하고 있습니다.

미디어연구소는 다음커뮤니케이션의 부설 연구소로서, 1995년 설립된 이래 다음커뮤니케이션의 다양한 인터넷 제품군에 대한 기반 연구를 전담하여 왔으며, 특히 세계적으로 그 기술력을 높이 인정받고 있는 대용량 데이터 처리기술 분야, 스팸 방지기술 분야 등에서 독보적인 위치를 차지하고 있습니다.

미디어연구소는 연구소장 1인과 연구전담요원으로 구성되어 있으며, 2012년 5월 현재 총 14명의 연구전담요원이 인터넷 비즈니스와 관련된 각종 기반기술 개발에 힘쓰고 있습니다.

연구원은 박사급 연구원 4명, 석사급 연구원 10명으로 구성되어 있으며, 각각 서비스 현업부서와 함께 프로젝트 별로 투입되어 연구개발 활동을 진행하고 있습니다.

미디어 연구소는 Tech 부문 산하 당사 인터넷 플랫폼의 대용량 트래픽 처리와 안정적인고 생활에 유익한 인터넷 서비스의 안정적인 구현에 필요한 기반 기술 및 미래기술과 관련한 연구인력과 Data Integration, 검색서비스, 검색컨텐츠, 검색엔진, 전문검색 개발, Data Mining 등 데이터 검색 관련한 연구인력이 활동하고 있습니다. 연구소장은 당사의 Tech 부문장이 겸직하고 있습니다.

종속회사 (주)인투모스는 2010년 11월에 설립된 자체 기업부설연구소를 보유하고 있습니다. 기업부설연구소는 연구소장 1인과 연구전담요원 4명으로 구성되어 있으며 증강현실 (AR)과 관련된 각종 기반기술 개발에 힘쓰고 있으며, 연구원은 각각 서비스 현업부서와 함께 프로젝트 별로 투입되어 연구개발 활동을 진행하고 있습니다.

종속회사 (주)온네트는 1997년5월28일에 설립한 자체 기업부설연구소를 보유하고 있습니다. 기업부설연구소는1997년 설립 이래로 온라인게임 연구개발 활동을 전담하여 진행하고 있습니다. 현재 기업부설연구소는 연구소장 1인과 연구전담요원 26명으로 구성되어 있으며, 연구원은 새로운 온라인골프게임 Project TGO(Tour Golf Online)의 연구개발에 힘쓰고 있습니다.

나. 연구개발비용

(단위: 천원)

과 목		제 18기 1분기	제 17기	제 16기	비 고
원 재 료 비		-	-	-	-
인 건 비		10,397,771	40,093,614	29,803,791	-
감 가 상 각 비		43,928			-
위 탁 용 역 비		635,286	7,671,703	1,910,287	-
기 타		14,431			-
연구개발비용 계		11,091,416	47,765,317	31,714,078	-
회계처리	영업 비용	10,182,029	40,093,614	29,803,791	-
	기타의무형자산	578,545	7,671,703	1,910,287	-
	개발비	330,842			-
연구개발비 / 매출액 비율		10.07%	11.34%	9.05%	-
[연구개발비용계 ÷ 당기매출액 × 100]					

참고) 제 16기 연구개발비/ 매출액 비율은 검토받지 않은 연결재무제표의 매출액 대비 비율입니다.

다. 연구개발실적

회사명	연구과제	연구기관	연구결과 및 기대효과
[지배회사] (주)다음커뮤	Open API 인증개발	내부 연구소	서비스플랫폼개발
	BI Deploy Management 개발	내부 연구소	서비스플랫폼개발

니케이션	카드사 한도알림 개발	내부 연구소	서비스플랫폼개발
	회원정보시스템 이중화 개발	내부 연구소	서비스플랫폼개발
	실명인증서비스 보안시스템 개발	내부 연구소	서비스플랫폼개발
	회원정보조회시스템 개발	내부 연구소	서비스플랫폼개발
	해킹차단시스템 개발	내부 연구소	서비스플랫폼개발
	피드백시스템 개발	내부 연구소	서비스플랫폼개발
	ID찾기 서비스 개발	내부 연구소	서비스플랫폼개발
	DNA포탈구축	내부 연구소	서비스플랫폼개발
	FLV 기반 동영상 플레이어 개발 진행 중	내부 연구소	서비스플랫폼개발
	대용량 고성능 검색엔진 개발 진행중	내부 연구소	서비스플랫폼개발
	CDO 검색 서비스 개발	내부연구소 및 외주	서비스플랫폼개발
	카페스토어 추가 개발	내부연구소 및 외주	서비스플랫폼개발
	다음컬럼 서비스	내부연구소 및 외주	서비스플랫폼개발
	다음메신저 플래시 제작	내부연구소 및 외주	서비스플랫폼개발
	로컬다음 2.0 오픈	내부연구소 및 외주	서비스플랫폼개발
	DTV 포털웹서비스 디자인개발	내부연구소 및 외주	서비스플랫폼개발
	지식검색 플랫폼 개발	내부연구소 및 외주	서비스플랫폼개발
	팝업 Daum 모바일 서비스	내부연구소 및 외주	서비스플랫폼개발
	그룹웨어	내부연구소 및 외주	내부통제 강화
	KT 네스팟 단말기 전용 한메일넷 클라이언트 개발	내부연구소 및 외주	서비스플랫폼 개발
	검색엔진 검색서비스 개발유	내부연구소 및 외주	서비스플랫폼 개발
	pLog 지도 서비스 제작	내부연구소 및 외주	서비스플랫폼 개발
	미디어다음	내부연구소	서비스플랫폼개발
	포토앨범(폰사진)	내부연구소	서비스플랫폼개발
	다음검색(NSP)	내부연구소	서비스플랫폼개발
	카페랭킹	내부연구소	서비스플랫폼개발
	스쿨메일	내부연구소	서비스플랫폼개발
	로또	내부연구소	서비스플랫폼개발
	검색(성인광고개발)	내부연구소	서비스플랫폼개발
	다음검색(비즈샵)	내부연구소	서비스플랫폼개발
	인터넷잡지	내부연구소	서비스플랫폼개발
	GSF	내부연구소	서비스플랫폼개발
	biz cafe	내부연구소	서비스플랫폼개발
	컨텐츠메니지먼트시스템(CMS2)	내부연구소	서비스플랫폼개발

EMS2차개발	내부연구소	서비스플랫폼개발
정기결제시스템	내부연구소	서비스플랫폼개발
LMS(교육관리시스템)	내부연구소	서비스플랫폼개발
캠퍼스검색	내부연구소	서비스플랫폼개발
포토메일	내부연구소	서비스플랫폼개발
그림엽서	내부연구소	서비스플랫폼개발
Arachne(SSO)싱글사인온	내부연구소	서비스플랫폼개발
폰캠	내부연구소	서비스플랫폼개발
블로그	내부연구소	서비스플랫폼개발
메신저4.0	내부연구소	서비스플랫폼개발
KTF멀티팩폰게임	내부연구소	서비스플랫폼개발
폰샷카페	내부연구소	서비스플랫폼개발
서치스크린	내부연구소	서비스플랫폼개발
화상회의시스템	내부연구소	서비스플랫폼개발
가계부	내부연구소	서비스플랫폼개발
검색로그분석시스템	내부연구소	서비스플랫폼개발
환금형 다음캐쉬 제작	내부연구소	서비스플랫폼개발
검색리모콘	내부연구소	서비스플랫폼개발
item mall 개발	내부연구소	서비스플랫폼개발
검색서비스 운영툴	내부연구소	서비스플랫폼개발
Service Information System (SIS)	내부연구소	서비스플랫폼개발
다음 쿠폰서비스	내부연구소	서비스플랫폼개발
이메일발송시스템	내부연구소	서비스플랫폼개발
업적관리 프로그램	내부연구소	서비스플랫폼개발
KTF KUN 독립메뉴	내부연구소	서비스플랫폼개발
LG 스마트폰	내부연구소	서비스플랫폼개발
WIPI Daum 모바일 서비스	내부연구소	서비스플랫폼개발
플래닛	내부연구소	서비스플랫폼개발
LGT 카페알림	내부연구소	서비스플랫폼개발
카페스토어	내부연구소	서비스플랫폼개발
J2프로젝트	내부연구소	서비스플랫폼개발
검색본부 포토갤러리 개발 외주	내부연구소	서비스플랫폼개발
카페스토어(외주)	내부연구소	서비스플랫폼개발
Griffin	내부연구소	서비스플랫폼개발
#7900연동(플래닛)	내부연구소	서비스플랫폼개발
무비시사회	내부연구소	서비스플랫폼개발
무선플래닛서비스	내부연구소	서비스플랫폼개발

	GNOS	내부연구소	서비스플랫폼개발
	Glory프로젝트	내부연구소 및 외주	서비스플랫폼개발
	YouFree프로젝트	내부연구소 및 외주	서비스플랫폼개발
	GAIA	내부연구소	서비스플랫폼개발
	Active Synch Server	내부연구소	서비스플랫폼개발
	Breeze 2.0	내부연구소	서비스플랫폼개발
	Magpie 1.0	내부연구소	서비스품질향상
	Morpheus	내부연구소	서비스품질향상
	HanMail pop3/SMTP 오픈	내부연구소	서비스플랫폼개발
	개인정보영향평가 시스템 고도화	내부연구소	개인정보 보호강화/신뢰성확보
	라이코스 메일	내부연구소	서비스플랫폼개발
	OSS프로젝트	내부연구소 및 외주	서비스플랫폼개발
	쇼핑광고플랫폼 구축	내부연구소	서비스플랫폼개발
	Polaris	내부연구소	서비스플랫폼개발
	Midas	내부연구소	서비스플랫폼개발
	Dynamic Data Management	내부연구소	서비스품질향상
	Lineup	내부연구소	서비스품질향상
	실시간검색서비스 개발	내부연구소	서비스플랫폼개발
	다음오픈에디터 개발	내부연구소 및 외주	서비스플랫폼개발
	스마트앤서 검색 서비스 개발	내부연구소	서비스플랫폼개발
	음악 검색 서비스 개발	내부연구소 및 외주	서비스플랫폼개발
	모바일 웹 검색 서비스 개발	내부연구소 및 외주	서비스플랫폼개발
	사물검색	내부연구소 및 외주	서비스플랫폼개발
	ad@m	내부연구소	서비스플랫폼개발
	대화형 모바일 음성 검색 엔진개발	내부연구소 및 외주	서비스플랫폼개발
	클라우드 기반 시맨틱 웹 검색 엔진 개발	내부연구소 및 외주	서비스플랫폼개발
	시맨틱 웹 기반 영화 LOD 엔진 개발	내부연구소 및 외주	서비스플랫폼개발
	개방형 USN 기반 센서 오픈 API 서비스 개발	내부연구소 및 외주	서비스플랫폼개발
	모바일 매쉬업 엔진의 모바일 웹앱스 토어 적용방안 연구	내부연구소 및 외주	서비스 플랫폼 개발
[종속회사] (주)온네트	샷온라인(온라인 3D골프게임)	내부연구소	상용화서비스 중
	큐팡(온라인 3D TPS게임)	내부연구소	상용화서비스 중

8. 그 밖에 투자이사결정에 필요한 사항

가. 회사의 상표, 고객관리 정책

당사는 1995년 설립 초기부터 CI 및 신규 서비스 네임 등에 대한 상표권을 획득하는 등 지적 재산권에 대한 아낌없는 투자와 끊임없는 관심을 기울여 상표에 대한 인지도 및 독점적 권리를 보유하고 있으며, 2010년 4월 CI변경 계획에 따라 신CI 또한 상표출원 및 등록받았습니다. CI 뿐 아니라 한메일, 아고라, 쇼핑하우, 스카이뷰, 로드뷰, 다음뷰, 디지털뷰, 쇼핑포스트, 요즘(YOZM), 자연박물관, 마이피플, MyP+, 팬카페, 다음메일, 산악뷰, 헤리티지뷰, 등산뷰, 스토어뷰, 우수블로그, 디어로, 마이원, Daum 클라우드, 패드툰 등 당사가 제공하고 있는 서비스에 대해서도 상표권을 확보하였으며, 신규 서비스 오픈에 따라, 희망해, 텔존, 플레이스틸, 판타판타, Ad@m, 다음단골, 다음소프트 상표를 출원하는 등 적극적인 상표권 확보로 현재 706건의 등록상표를 보유하고 있으며, 55건이 출원되어 등록 과정 중에 있습니다.

나. 지적재산권 보유 현황

당사는 영위하는 사업과 관련하여 2012년 3월 31일 기준으로 현재 65건의 특허, 706건의 국내상표, 21건의 해외상표, 64건의 디자인권을 취득하여 보유하고 있으며, 상세 내용은 다음을 참고하시기 바랍니다.

구분	특허번호	취득일	내용	보유회사
특허	10-0578751	2006-05-04	메시지 서비스 방법 및 시스템	(주)다음커뮤니케이션
	10-0744063	2007-07-24	인터넷 검색 광고 서비스 시스템 및 방법	
	10-0773066	2007-10-29	인터넷 정보검색 방법	
	10-0786795	2007-12-11	인터넷 광고 서비스 시스템	
	10-0786796	2007-12-11	인터넷 광고 과금 방법 및 시스템	
	10-0831197	2008-05-15	콘텐츠 제공 방법 및 시스템	
	10-0892263	2009-04-01	카테고리별 키워드 추천 시스템 및 방법	
	10-0899203	2009-05-18	검색 서비스 제공 장치 및 그 방법	
	10-0899204	2009-05-18	스킨 이미지 검출 장치 및 그 방법과 이를 위한 프로그램이 저장된 기록 매체	
	10-0901763	2009-06-02	검색창을 이용한 명령어 실행 시스템 및 방법	
	10-0906808	2009-07-01	검색엔진에 연동한 쿠폰 제공 방법 및 검색 서버	

10-0906809	2009-07-01	키워드 검색 방법
10-0906810	2009-07-01	키워드 검색 방법
10-0909470	2009-07-20	멀티미디어 콘텐츠 검색 방법 및 시스템
10-0911059	2009-07-30	썸네일 생성 시스템 및 생성 방법
10-0912504	2009-08-10	인터넷에서의 사용자 로그인 제공 방법
10-0913069	2009-08-13	실시간 개인 방송 시스템 및 방법
10-0916854	2009-09-03	썸네일 생성 시스템 및 생성 방법
10-0917926	2009-09-10	썸네일 생성 시스템 및 생성 방법
10-0921180	2009-10-05	키워드광고 판매 시스템 및 방법
10-0931693	2009-12-04	키워드 검색 방법 (2)
10-0935237	2009-12-24	외장형 IPTV 수신 장치
10-0945947	2010-02-26	메시지 서비스 시스템의 메시지 정리 방법
10-0946786	2010-03-03	인터넷에서의 마우스 트래킹 방법
10-0952751	2010-04-06	VOD 서비스 시스템 및 그 방법
10-0957007	2010-05-03	실시간 개인 방송의 맞춤형 광고 제공 시스템 및 방법
10-0962701	2010-06-03	메일목록 제공 방법
10-0968545	2010-06-30	연관 콘텐츠 제공 방법
10-0972455	2010-07-20	검색 히스토리 서비스 방법 및 시스템
10-0976875	2010-08-12	수신자 주소 추천 시스템 및 방법
10-0978225	2010-08-20	주문형 비디오 서비스의 맞춤형 광고 제공 시스템 및 방법
10-0988648	2010-10-	단어 교정 장치 및 그 방법

	12	
10-0989182	2010-10-14	동영상에 대응되는 투명 레이어를 이용한 부가 서비스 제공 방법 및 시스템
10-1016701	2011-02-15	광고 서비스 제공 방법 및 그 시스템
10-1021304	2011-03-03	기사 편집 방법 및 기사 제공 시스템
10-0383732	2003-04-29	전자 상거래 상품 정보 제공 시스템과 그 제공 방법 및 이를 구축한 전자 기록 매체
10-0926274	2009-11-04	지리 정보 파노라마 제작을 위한 자동 촬영 시스템
10-1030066	2011-04-12	지리 정보 파노라마 사진의 제작을 위한 복수 개 카메라 자동제어 시스템
10-1030067	2011-04-12	지리 정보 파노라마 사진의 제작을 위한 방위각 측정 장치 및 방법
10-1030345	2011-04-13	실시간 방송 시스템 및 그 방법
10-1030130	2011-04-12	중복 콘텐츠 검출 장치 및 검출 방법
10-1031653	2011-04-20	수신자 주소 추천 시스템 및 방법
10-1049416	2011-07-08	파노라마 이미지를 디스플레이하는 방법
10-1061201	2011-08-25	검색 랭킹 모델 시뮬레이션 시스템 및 그 방법
10-1070779	2011-09-29	전자지도용 지리정보 파노라마 사진 매핑 시스템 및 방법
10-1078016	2011-10-24	온라인 배너 광고를 제공하는 방법 및 장치
10-1079288	2011-10-27	키워드 자동 인식기, 키워드 자동 인식방법, 키워드 부가정보 제공기 및 키워드 부가정보 제공방법
10-1079859	2011-10-28	통합 결제관리 서비스 제공 시스템 및 그 방법
10-1081045	2011-11-01	사용자 웹 페이지의 배경 음악을 등록하는 방법
10-1083002	2011-11-07	구매전환확률 산출방법 및 그를 위한 서버 장치
10-1085943	2011-11-16	광고 서비스 제공 방법 및 서버 장치
10-1091924	2011-12-02	편집 서비스 제공 시스템 및 방법

	10-1097998	2011-12-16	실시간 방송 시스템 및 그 방법	
	10-1105813	2012-01-06	경로 검색 방법	
	10-1106156	2012-01-09	체크박스 영역에 있는 복수의 아이템들에 대한 선택 방법	
	10-1106782	2012-01-10	사용자 프로필 설정 시스템 및 방법	
	10-1108700	2012-01-16	쇼핑 정보 제공 장치 및 제공 방법	
	10-1109670	2012-01-18	파노라마 이미지를 디스플레이하는 방법	
	10-1111225	2012-01-25	쿠폰 발행 방법	
	10-1115051	2012-02-03	문서 작성 장치 및 문서 작성 방법	
	10-1120641	2012-02-20	검색 서비스 제공 장치 및 검색 서비스 제공 방법	
	10-1129048	2012-03-14	키워드 추천 장치 및 키워드 추천 방법	
	10-0994968	2010-11-11	대중 공간에 설치되는 전자 광고 매체	(주)핑거터치
	10-0999939	2010-12-03	대중 공간에 설치되는 전자 광고 매체	
	10-0999941	2010-12-03	대중 공간에 설치되는 전자 광고 매체	
상표	아고라, 한메일, 쇼핑하우, 애드하우, 로드뷰, 스카이뷰, 마이디어, 스토어뷰, 다음체, 이벤트뷰, 리버뷰, 쿠폰뷰, 마운틴뷰, 마켓뷰, 뉴스뷰, Daum View, 디지털뷰, 요즘, 자연박물관, 쇼핑포스트, 마이피플, 팬카페, 다음메일, 등산뷰, 헤르테지뷰, 산악뷰, 우수카페, 우수블로그, 내집주위엔, 디어로, 지식카페, 마이원, Daum 클라우드, 패드툰 등 총 695건 국내등록, 21건의 해외등록			(주)다음커뮤니케이션
	QrooQroo, Arooaroo 등 총2건 국내 등록			(주)인투모스
	'헬로DC' 브랜드 상품 등 총3건 국내 등록			(주)다음엘엠씨
	'TUBECOMM fingertouch' 등 총2건 국내 등록			(주)핑거터치
	OnNet, SHOT ONLINE 등 총4건 국내 등록			(주)온네트
디자인	화상디자인이 표시된 컴퓨터 모니터, 화상디자인이 표시된 텔레비전 수상기, 자기카드 포함 총 64건 등록			

다. 법률/규정 등에 의한 규제사항

소셜네트워크 기반 서비스와 mVoIP, 스마트TV 등 기존과 다른 새로운 서비스들이 속속 등

장하는 가운데 인터넷 생태계에 도움되는 정책 결정과 법 제도 개선이 이뤄질 것으로 기대합니다. 인터넷 개방성이 유지되어야 더 많은 서비스들이 시장에 도전할 수 있으며, 이를 저해하는 망 사업자의 서비스 차단이나 차별을 막기 위한 망중립성 논의가 활발하게 이어지고 있는 점도 주목됩니다. 해외 사업자들과의 역차별 논란을 빚은 여러가지 한국형 규제들에 대해서도 새롭게 출발하는 19개 국회에서 해결될 것으로 기대됩니다. 세계적으로 인터넷 영역은 정부 중심의 타율규제가 아니라 민간 영역에서 자율규제를 통해 온라인 상의 분쟁과 갈등을 해결하고 역기능에 대한 폐해를 줄여나가고 있습니다. 당사를 비롯한 포털 사업자들은 인터넷자율정책기구(KISO)를 중심으로 인터넷을 더욱 신뢰할 수 있는 공간으로 만들기 위한 노력을 계속하고 있습니다. 법령과 규제 환경의 변화는 포털 사업자에게 일정한 영향을 줄 수 있으나 당사는 사회적 합의에 따라 이뤄지는 변화를 수용하고 기업의 책임을 다할 것입니다.

III. 재무에 관한 사항

1. 요약연결재무정보

가. 요약연결 대차대조표

구 분	제 18기 (당)분기말	제17기	제16기 "검토받지 아니한 재무제 표"
[유동자산]	336,785,867	324,183,841	312,166,473
현금및현금성자산	110,795,119	80,973,297	97,281,762
단기금융상품	132,299,194	139,130,000	106,200,000
단기매도가능권			3,347,961
단기매매증권			4,895,927
매출채권	72,564,161	76,953,110	61,890,261
매출채권대손충당금	(5,297,187)	(4,762,253)	(5,833,966)
기타의수취채권	10,429,056	9,622,827	27,461,882
파생금융상품자산	6,116,763	8,775,518	8,538,073
기타의유동자산	9,878,761	13,491,342	8,384,573
[비유동자산]	256,754,562	234,547,822	148,606,094
장기매도가능증권	26,491,045	24,226,545	12,953,585
관계기업투자	4,501,176	14,800,384	
기타의장기수취채권	56,081,017	56,492,991	13,919,930
유형자산	93,428,973	89,126,029	65,484,286
무형자산	72,363,626	42,659,433	28,483,043
이연법인세자산		3,384,954	21,718,995
기타의비유동자산	3,888,725	3,857,486	6,046,255
자산총계	593,540,429	558,731,663	460,772,567
[유동부채]	111,315,870	94,019,746	93,064,074
매입채무및기타채무	27,933,262	36,178,814	29,590,818
단기차입금	500,000	500,000	145,279
유동성장기부채	50,000	93,750	175,000
미지급법인세	23,974,006	21,468,987	22,797,255
미지급배당금	21,589,352		
파생금융상품부채		41,600	468,320
기타의금융부채	536,247	622,509	712,325

기타의유동부채	36,733,003	35,114,086	39,175,077
[비유동부채]	11,197,325	8,462,771	11,422,271
장기차입금			87,500
총당부채	1,146,576	1,146,576	2,435,828
이연법인세부채	3,052,600		
기타의비유동금융부채	1,431,708	1,928,913	1,362,568
기타의비유동부채	5,566,441	5,387,282	7,536,375
부채총계	122,513,195	102,482,517	104,486,345
[지배기업소유주지분]	465,464,252	456,507,728	356,355,549
[자본금]	6,785,715	6,777,285	6,680,695
[자본잉여금]	179,594,462	177,289,435	161,017,418
주식발행초과금	165,889,663	164,418,084	147,731,610
감자차익	1	1	1
자기주식처분이익	1,844	1,844	1,844
기타자본잉여금	13,702,954	12,869,506	13,283,963
[자본조정]	4,046,128	(1,645,890)	7,905,462
주식선택권	2,968,899	3,294,828	7,905,462
자기주식	(11,842,771)	(4,940,718)	
기타의자본조정	12,920,000		
[기타포괄손익누계액]	9,927,040	8,574,880	3,368,534
매도가능증권평가이익	9,990,445	8,574,880	3,368,534
해외사업환산손익	(63,405)		
[이익잉여금]	265,110,907	265,512,018	177,383,440
이익준비금	4,299,733	2,140,798	
사업손실준비금	10,749,174	10,749,174	10,749,174
처분전이익잉여금	250,062,000	252,622,046	166,634,266
[비지배지분]	5,562,982	(258,582)	(69,327)
자본총계	471,027,234	456,249,146	356,286,222
부채와 자본총계	593,540,429	558,731,663	460,772,567

나. 요약연결 손익계산서

구 분	제 18기 (당)분기	제17기 1분기	제 16기 1분기 "검토받지 아니한 재무제 표"
매출액	110,187,513	97,246,744	72,748,505
영업비용	83,035,088	65,053,921	54,253,128

기타영업수익	160,989	218,726	913,504
기타영업비용	228,872	1,860,698	357,137
영업이익	27,084,542	30,550,851	19,051,744
금융수익	3,484,067	3,105,969	1,281,163
금융비용	2,178,271	569,322	434,977
지분법이익(손실)	(272,577)		(53,653)
계속사업법인세차감전순이익	28,117,761	33,087,498	19,844,277
계속사업법인세비용	6,929,566	7,461,967	6,164,167
계속사업이익	21,188,195	25,625,531	13,680,110
중단사업손익			1,755,687
분기순이익	21,188,195	25,625,531	15,435,797
· 지배기업 소유주지분	21,188,241	25,658,437	15,540,075
· 비지배지분	(46)	(32,906)	(104,278)
기타포괄손익	1,316,537	91,981	(12,994)
총포괄손익	22,504,732	25,717,512	15,422,803
주당이익			
· 기본주당분기순이익	1,582	1,915	1,186
· 희석주당분기순이익	1,581	1,912	1,176

2. 재무제표 이용상의 유의점(연결재무제표 기준)

가. 한국채택국제회계기준 도입현황

연결회사는 2011년 1월 1일 이후에 개시하는 연차보고기간부터 국제회계기준을 채택하여 제정한 한국채택국제회계기준을 적용하고 있습니다. 한국채택국제회계기준은 국제회계기준 위원회("IASB")가 발표한 기준서, 개정서, 해석서 중 대한민국이 채택한 내용을 의미합니다. 연결회사의 재무제표는 한국채택국제회계기준에 따라 작성되었으며, 기업회계기준서 제 1101호 "한국채택국제회계기준의 최초채택"의 적용을 받습니다. 기업회계기준서 제1101호에 따른 한국기업회계기준("과거회계기준")에서 한국채택국제회계기준으로의 전환일은 2010년 1월 1일 입니다.

1) 주요한 회계정책의 차이

연결회사가 선택한 한국채택국제회계기준 하의 회계정책과 한국채택국제회계기준 이전의 회계기준 하의 회계정책간의 주요한 차이는 다음과 같습니다.

(1) 한국채택국제회계기준의 최초채택

연결회사가 다른 한국채택국제회계기준서에 대한 면제조항으로 선택적으로 적용한 사항은 다음과 같습니다.

구분	내역
----	----

사업결합	전환일 이전에 발생한 사업결합거래에 대해 기업회계기준서 제1103호'사업결합'의 규정을 소급하여 적용하지 아니함
종속기업, 관계기업 및 공동지배기업에 대한 투자	전환일에 별도재무제표상 종속기업, 관계기업 및 공동지배기업에 대한 투자 자산에 대하여 한국채택국제회계기준 이전의 회계기준에서 계상된 장부가액을 간주원가로 적용함
차입원가	자본화 개시일이 전환일 이전인 적격자산에 대해서는 금융비용을 자본화하지 않음
금융자산의 지정	과거에 인식한 금융자산을 전환일 시점에 당기손익인식금융자산으로 지정함.

(2) 종속기업 등에 대한 투자지분

연결회사는 한국채택국제회계기준 이전의 회계기준에 따른 개별재무제표에서 종속기업 등에 대한 투자자산에 대하여 지분법을 적용하였으나, 한국채택국제회계기준에 따른 별도재무제표를 작성하는 경우 종속기업, 관계기업 및 공동지배기업에 대한 투자자산을 원가법을 적용하기로 선택하였습니다.

(3) 사업결합으로 취득하는 영업권 또는 염가매수차익

연결회사는 한국채택국제회계기준 이전의 회계기준에 따라 사업결합으로 취득하는 영업권을 최초 발생연도부터 5년 동안 정액법으로 상각하였으며, 염가매수차익이 발생하는 경우, 비화폐성자산의 가중평균내용연수에 걸쳐 환입하였습니다. 한국채택국제회계기준에서는 영업권 또는 염가매수차익을 상각 또는 환입하지 않으며, 영업권에 대해서는 매년 손상검사를 수행하고 염가매수차익은 당기손익으로 인식합니다.

(4) 이연법인세

연결회사는 한국채택국제회계기준 이전의 회계기준에 따라 이연법인세자산 및 이연법인세부채를 관련된 항목의 재무상태표상의 분류에 따라 유동·비유동으로 구분하며, 재무상태표상 항목과 관련되지 않은 경우에는 예상 소멸시기에 따라 유동·비유동 항목으로 구분 표시하였습니다. 한국채택국제회계기준에서는 이연법인세자산 및 이연법인세부채는 비유동 항목으로 표시하여야 합니다. 또한 연결회사는 한국채택국제회계기준 이전의 회계기준에 따라 종속회사 등에 대한 투자자산의 장부가액과 세무가액의 차이인 일시적차이에 대해 하나의 일시적차이로 보아 이연법인세자산 또는 이연법인세부채의 인식여부를 판단하였으나, 한국채택국제회계기준에서는 일시적차이의 소멸방법에 따라 전환일 시점의 이연법인세자산 또는 이연법인세부채를 인식합니다

나. 연결대상기업의 변동

전환일 현재 한국채택국제회계기준의 도입으로 인한 연결대상 종속회사의 증감내역은 다음과 같습니다.

구분	내역	회사명
----	----	-----

증가	종전 주식회사의외부감사에관한법률(이하 '외감법') 시행령 제1조의3 제2항 1호에 의거직전사업연도말의 자산총액이 100억원에 미달하여 연결재무제표 작성 대상 종속회사에서 제외되었으나, 한국채택국제회계 기준에서는 연결대상 기업에 포함됨	(주)나무커뮤니케이션, (주)트윈클리틀스타, (주)다음서비스
감소	-	

전기 대비 연결대상 종속회사의 증감내역은 다음과 같습니다.

사업연도	당기에 연결에 포함된 회사	전기대비 연결에 추가된 회사	전기대비 연결에서 제외된 회사
제 18기	(주)다음글로벌홀딩스, (주)다음서비스, (주)픽스뷰, (주)인투모스 (주)다음엘엠씨 (주)핑거터치	(주)온네트 OnNet USA Inc OnNet Europe GmbH. OnNet Inc	
제 17기	(주)다음글로벌홀딩스, (주)다음서비스, (주)픽스뷰, (주)인투모스,	(주)다음엘엠씨 (주)핑거터치	

다. 연결재무제표 작성기준 및 중요한 회계처리방침

아래에 기재된 내용은 당사의 재무제표 작성기준 중 중요사항만을 간략히 요약한 것입니다. 기타 재무제표 작성기준에 대한 자세한 사항은 첨부된 "분기연결감사보고서"를 참조하시기 바랍니다.

■ K-IFRS 하에서 회사가 선택한 중요한 회계처리 방침(연결재무제표 기준)

1) 연결기준

(1) 종속회사

종속기업은 연결회사가 재무 및 영업정책을 결정할 수 있는 능력이 있는 모든 기업(특수목적기업을 포함)이며, 일반적으로는 과반수 의결권을 보유하고 있는 경우가 해당됩니다. 보고기간말 현재 행사 또는 전환가능한 잠재적 의결권의 존재 여부 및 그 영향은 연결회사가 다른 기업을 지배하고 있는지의 여부를 평가하는데 고려됩니다. 종속기업은 연결회사가 지배하게 되는 시점부터 연결에 포함되며, 지배력을 상실하는 시점부터 연결에서 제외됩니다.

연결회사의 사업결합은 취득법으로 회계처리 됩니다. 이전대가는 취득과 관련하여 취득일에 제공한 자산, 발행한 지분증권, 인수하거나 발생시킨 부채의 공정가치의 합으로 측정하고 있습니다. 이전대가는 조건부 대가 지급 약정으로부터 발생하는 자산

및 부채의 공정가치를 포함하고 있습니다. 사업결합으로 취득한 식별가능자산·부채 및 우발부채는 취득일의 공정가치로 최초 측정하고 있습니다. 연결회사는 청산시 순자산의 비례적 몫을 제공하는 비지배지분을 사업결합 건별로 판단하여 피취득자의 순자산 중 비례적지분 또는 공정가치으로 측정합니다. 그밖의 비지배지분은 다른 기준서의 요구사항이 없다면 공정가치로 측정합니다.

이전대가, 피취득자에 대한 비지배지분의 금액과 취득자가 이전에 보유하고 있던 피취득자에 대한 지분의 취득일의 공정가치 합계액이 취득한 식별가능한 순자산을 초과하는 금액은 영업권으로 인식합니다. 또한, 이전대가 등이 취득한 종속기업 순자산의 공정가액보다 작다면, 그 차액은 당기손익으로 인식합니다.

(2) 비지배지분

당기순손익과 기타포괄손익의 각 구성요소는 지배회사의 소유주와 비지배지분에 귀속되며, 비지배지분이 부(-)의 잔액이 되더라도 총포괄손익은 지배회사의 소유주와 비지배지분에 귀속시키고 있습니다. 또한 지배력을 상실하지 않는 종속회사에 대한 지배회사의 소유지분 변동은 자본거래로 회계처리하고 있습니다.

(3) 관계기업

관계기업은 연결회사가 유의적 영향력을 행사할 수는 있으나 지배력은 없는 모든 기업으로, 일반적으로 연결회사가 의결권 있는 주식의 20% 내지 50%를 소유하고 있는 피투자 기업입니다. 관계기업 투자지분은 최초에 취득원가로 인식하며 지분법을 적용하여 회계처리합니다. 연결회사의 관계기업 투자금액은 취득시 식별된 영업권을 포함하며, 손상차손누계액 차감 후 금액으로 표시합니다.

관계기업 투자의 취득 이후 발생하는 관계기업의 손익에 대한 연결회사의 지분에 해당하는 금액은 당기손익으로 인식하고, 관계기업의 기타포괄손익 변동액 중 연결회사의 지분에 해당하는 금액은 기타포괄손익으로 인식합니다. 취득 후 누적변동액은 투자금액의 장부금액에서 조정합니다. 관계기업의 손실에 대한 연결회사의 지분이 기타 무담보 채권을 포함한 관계기업 투자금액과 동일하거나 이를 초과하게 되면 연결회사는 관계기업을 위해 대납하였거나 의무를 부담하게 된 경우를 제외하고는 더 이상의 손실을 인식하지 않습니다.

연결회사와 관계기업 간의 거래에서 발생한 미실현이익은 연결회사의 관계기업에 대한 지분에 해당하는 부분을 제거하고 있습니다. 관계기업의 회계정책은 연결회사의 회계정책과의 일관성을 위해 필요한 경우 변경하여 적용하고 있습니다.

2) 영업부문

영업부문은 연결회사의 경영진에게 보고되는 보고자료와 동일한 방식으로 보고되고 있습니다. 연결회사의 경영진은 영업부문에 배부될 자원과 영업부문의 성과를 평가하는데 책임이 있습니다.

3) 외화환산

(1) 기능통화와 표시통화

연결회사는 재무제표에 포함되는 항목들에 대해 각 연결회사의 영업활동이 이루어지는 주된 경제환경에서의 통화("기능통화")를 이용하여 측정하고 있습니다. 연결재무제표는 지배회사의 기능통화인 대한민국의 통화(KRW)로 표시됩니다.

(2) 외화거래와 보고기간 말의 외화환산

외화거래는 거래일의 환율 또는 재측정되는 항목인 경우 평가일의 환율을 적용한 기능통화로 인식하고 있습니다. 외화거래의 결제나 화폐성 외화 자산·부채의 환산에서 발생하는 외환차이는 당기손익으로 인식하고 있습니다. 다만, 요건을 충족하는 현금흐름위험회피에 대한 위험회피금액은 기타포괄손익으로 인식하고 있습니다.

매도가능금융상품으로 분류하는 외화표시 화폐성 유가증권의 공정가치 변동은 상각후원가의 변동으로 인한 부분과 기타 유가증권의 장부금액 변동으로 구분하며, 상각후원가의 변동부분에서 발생한 외환차이는 당기손익으로, 기타 장부금액의 변동에서 발생한 외환차이는 기타포괄손익으로 인식하고 있습니다.

비화폐성 금융자산·부채로부터 발생하는 외환차이는 공정가치 변동손익의 일부로 보고하고 있습니다. 당기손익인식지분상품으로부터 발생하는 외환차이는 공정가치 변동손익의 일부로 보아 당기손익으로, 매도가능지분상품의 외환차이는 공정가치 변동에 대한 기타포괄손익에 포함하여 인식하고 있습니다.

4) 중요한 회계처리정책

(1) 현금및현금성자산

현금및현금성자산은 보유중인 현금, 은행예금, 기타 취득일 현재 만기일이 3개월 이내에 도래하는 매우 유동적인 단기 투자자산을 포함하고 있습니다.

(2) 금융자산

-분류

연결회사는 금융자산을 그 조건 및 취득목적에 따라 당기손익인식금융자산, 대여금 및 수취채권, 매도가능금융자산, 만기보유금융자산으로 분류하고 있습니다. 연결회사의 경영진은 최초 인식시점에서 이러한 금융자산의 분류를 결정하고 있습니다.

당기손익인식금융자산은 단기매매목적의 금융자산입니다. 주로 단기간 내에 매각할 목적으로 취득한 금융자산을 당기손익인식금융자산으로 분류합니다. 파생상품의 경우 위험회피회계를 적용하지 않는 경우에 단기매매로 분류하며, 이러한 범주의 자산은 유동자산으로 분류하고 있습니다.

대여금 및 수취채권은 지급금액이 확정되었거나 확정될 수 있으며 활성화된 시장에서 거래되지 않는 비파생금융자산입니다. 보고기간말 기준으로 만기가 12개월을 초과하는 경우에는 비유동자산으로 분류하며 이외의 경우 유동자산으로 분류하고 있습니다.

만기보유금융자산은 만기가 고정되었고 지급금액이 확정되었거나 확정될 수 있는 비파생금융자산으로서 만기까지 보유할 적극적인 의도와 능력이 있는 경우에 분류되는 비파생금융자산입니다. 보고기간말 기준으로 만기가 12개월을 초과하는 경우에는 비유동자산으로 분류하며 이외의 경우 유동자산으로 분류하고 있습니다.

매도가능금융자산은 매도가능금융자산으로 지정하거나, 다른 범주에 포함되지 않은 비파생금융상품입니다. 매도가능금융자산은 보고기간말 기준으로 12개월 이내에 만기가 도래하거나 경영진이 처분할 의도가 있는 경우가 아니면 비유동자산으로 분류됩니다.

-인식과 측정

금융자산의 정형화된 매매거래는 거래일(연결회사에서 자산을 매매하기로 약정한 날)에 인식하고 있습니다. 당기손익인식금융자산을 제외한 모든 금융자산은 최초 인식

시점의 공정가치에 거래원가를 가산하여 인식하고 있습니다. 당기손익인식금융자산의 경우에는 최초로 공정가치로 인식하고 거래원가는 손익계산서에 비용처리하고 있습니다. 회사는 금융자산으로부터 받을 현금흐름에 대한 권리가 소멸하거나 이전되고, 소유에 따른 위험과 보상의 대부분이 이전된 경우에 당해 금융자산을 제거하고 있습니다. 한편, 매도가능금융자산과 당기손익인식금융자산은 후속적으로 공정가치로 측정하고 있으며, 대여금 및 수취채권과 만기보유증권은 유효이자율법을 사용하여 상각후원가로 측정하고 있습니다.

당기손익인식금융자산의 공정가치 변동에 따른 손익은 발생기간에 당기손익으로 인식되고, 활성시장에서 공시되는 시장가격이 없고 공정가치를 신뢰성 있게 측정할 수 없는 지분상품과 가격이 공시되지 않는 이러한 지분상품과 연계되어 있으며 그 지분상품의 인도로 결제되어야 하는 파생상품은 원가로 측정하고 있으며, 그 외의 매도가능금융자산은 공정가액으로 평가하고 있습니다. 매도가능금융자산평가손익은 기타 포괄손익누계액으로 인식하고 그 매도가능금융자산을 처분하거나 손상차손을 인식하는 때, 자본에 인식된 누적 공정가치 조정분은 금융손익으로 손익계산서에 반영됩니다. 유효이자율법을 사용하여 계산한 매도가능금융자산의 이자는 금융수익의 일부로 손익계산서에 인식됩니다. 매도가능주식의 배당금은 회사의 배당금 수취 권리가 확정되는 시점에 금융수익의 일부로 손익계산서에 인식됩니다.

-상계

금융자산과 금융부채는 인식한 자산과 부채에 대해 법적으로 집행가능한 상계 권리를 현재 보유하고 있고 순액으로 결제하거나 자산을 실현하는 동시에 부채를 결제할 의도를 가지고 있는 경우 상계하고 재무상태표에 순액으로 표시됩니다.

-제거

금융자산은 그 현금흐름을 수취할 계약상 권리가 소멸한 경우 또는 이러한 권리를 양도하고 대부분의 위험과 보상 또한 이전한 경우 (만약 대부분의 위험과 보상이 이전되지 않았다면 회사는 통제권을 검토하여 지속적인 관여의 정도로 인해 제거 요건에 미충족되지 않는지 확인함) 제거됩니다.

-금융자산의손상(상각후원가로 측정하는 자산)

연결회사는 금융자산 또는 금융자산집합의 손상 발생에 대한 객관적인 증거가 있는지를 매 보고기간말에 평가합니다. 금융자산 또는 금융자산의 집합은 최초인식 후 하나 이상의 사건("손상사건")이 발생한 결과 손상되었다는 객관적인 증거가 있으며 손상사건이 신뢰성 있게 추정할 수 있는 금융자산의 추정 미래현금흐름에 영향을 미친 경우에는 손상차손을 인식하고 있습니다.

연결회사가 금융자산이 손상되었다는 객관적인 증거를 판단하는데 적용하는 기준은 다음을 포함합니다.

- 금융자산의 발행자나 지급의무자의 유의적인 재무적 어려움
- 이자지급이나 원금상환이 3개월 이상 연체
- 차입자의 재무적 어려움에 관련된 경제적 또는 법률적 이유로 인한 당초 차입조건
의 불가피한 완화
- 차입자의 파산이나 기타 재무구조조정 가능성이 높은 상태
- 재무적 어려움으로 당해 금융자산에 대한 활성시장의 소멸
- 금융자산의 집합에 포함된 개별 금융자산의 추정미래현금흐름의 감소를 식별할 수는

없지만, 최초 인식 후 당해 금융자산 집합의 추정미래현금흐름에 측정가능한 감소가 있다는 것을 시사하는 관측가능한 자료

손상차손은 당해 자산의 장부금액과 최초의 유효이자율로 할인한 추정미래현금흐름의 현재가치의 차이로 측정합니다(아직 발생하지 아니한 미래의 대손은 제외함). 손상차손은 당해 자산의 장부금액에서 차감하고 당기손익으로 인식합니다. 회사는 관측가능한 시장가격을 사용한 금융상품의 공정가치에 근거하여 손상차손을 측정할 수 있습니다.

후속기간 중 손상차손의 금액이 감소하고 그 감소가 손상을 인식한 후에 발생한 사건과 객관적으로 관련된 경우(예: 채무자의 신용등급 향상)에는 이미 인식한 손상차손을 직접 환입하여 당기손익으로 인식하고 있습니다.

-금융자산의손상(매도가능금융자산)

연결회사는 금융자산 또는 금융자산의 집합의 손상 발생에 대한 객관적인 증거가 있는지를 매 보고기간말에 평가하며, 채무상품의 경우 상기 1)에서 언급한 기준에 근거한 회계처리를 합니다. 매도가능금융자산으로 분류한 지분상품의 경우, 그 공정가치가 원가 이하로 유의적 또는 지속적으로 하락하는 경우는 손상이 발생하였다는 객관적인 증거가 됩니다. 매도가능금융자산에 대해 손상발생의 객관적인 증거가 있는 경우,취득원가와 현재 공정가치의 차이를 기타포괄손익으로 인식한 누적손실 중 이전 기간에 이미 당기손익으로 인식한 손상차손을 제외한 부분을 자본에서 재분류조정하여당기손익으로 인식합니다. 매도가능지분상품에 대하여 당기손익으로 인식한 손상차손은 향후 당기손익으로 환입하지 않습니다. 매도가능채무상품의 공정가치가 증가하고 그 증가가 손상차손을 인식한 사건과 객관적으로 관련된 경우에는 환입하여 당기손익으로 인식합니다.

(3) 파생상품

파생상품은 파생상품계약 체결시점에 공정가치로 최초 인식하며 이후 공정가치를 재 측정하고 있습니다. 관련 손익의 인식 방법은 파생상품이 위험회피수단으로 지정되었는지 여부 및 위험회피대상의 성격에 따라 달라집니다. 당기손익인식금융상품에 해당하는 파생상품 관련손익은 거래의 성격에 따라 "금융손익"으로 손익계산서에 인식하고 있습니다.

연결회사는 특정 파생상품을 아래와 같이 지정하고 있습니다.

- 공정가치 위험회피: 인식된 자산, 부채 또는 확정계약의 공정가치에 대한 위험회피
- 현금흐름 위험회피: 인식된 자산, 부채 또는 발생가능성이 매우 높은 예상거래와 연관된 특정 위험에 대한 위험회피
- 순투자 : 해외사업장순투자 위험회피

회사는 거래 개시시점에 위험회피수단과 위험회피대상의 관계, 위험관리목적 및다양한 위험회피거래전략에 대하여 문서화하고 있으며, 또한 위험회피거래에 사용된 파생상품이 위험회피대상의 공정가치 또는 현금흐름의 변동을 상쇄시키는데 매우 효과적인지를 위험회피 개시시점과 이후 지속적으로 평가하여 문서화하고 있습니다.

- 공정가치 위험회피

공정가치 위험회피로 지정되었고 적용요건을 충족하는 파생상품의 공정가치 변동은

회피대상위험으로 인한 위험회피대상자산(부채)의 공정가치 변동과 함께 손익계산서에 인식하고 있습니다.

위험회피회계의 적용요건을 더 이상 충족하지 못한다면 위험회피대상의 장부금액 조정을 유효이자율법을 사용하여 만기까지 상각하여 손익으로 인식하고 있습니다.

- 현금흐름 위험회피

현금흐름 위험회피로 지정되어 적용요건을 충족하는 파생상품의 공정가치 변동 중 효과적인 부분은 기타포괄손익으로 인식하고, 비효과적인 부분은 "금융손익"으로 즉시 손익계산서에 인식하고 있습니다.

자본에 누적된 금액은 위험회피대상이 손익에 영향을 미치는 기간(예를 들어, 위험회피대상인 예상매출이 발생한 시점)에 손익계산서에 인식하고 있습니다. 위험회피대상인 예상거래에 따라 비금융자산을 인식하게 되는 경우 이전 기간에 자본으로 이연한 손익은 자본에서 제거하고 관련 자산의 최초 원가에 포함하고 있습니다.

위험회피수단이 소멸하거나 매각된 경우 또는 위험회피회계의 적용요건을 더 이상 충족하지 못하는 경우, 자본으로 인식한 누적평가손익은 자본에 인식하였다가 예상거래가 손익계산서에 인식될 때 손익으로 인식하고 있습니다. 다만, 예상거래가 더 이상 발생하지 않을 것으로 기대되는 경우에는 자본으로 인식한 누적손익을 즉시 "금융손익"으로 손익계산서에 인식하고 있습니다.

- 순투자 위험회피

해외사업장순투자의 위험회피는 현금흐름 위험회피와 유사하게 회계처리하고 있습니다.

위험회피수단의 평가손익 중 위험회피에 효과적인 부분은 기타포괄손익으로, 비효과적인 부분은 "기타영업손익"으로 즉시 손익계산서에 인식하고 있습니다.

해외사업이 일부 처분되거나 매각된 경우 자본에 인식한 누적손익은 손익계산서에 인식하고 있습니다.

(4) 매출채권

매출채권은 정상적인 영업과정에서 제공된 용역과 관련하여 고객으로부터 수취할 금액입니다. 매출채권의 회수가 1년 이내인 경우 유동자산으로 분류하고, 그렇지 않은 경우 비유동자산으로 분류합니다. 비유동자산으로 분류된 장기성매출채권은 유효이자율을 사용하여 현재가치로 평가하고 있습니다.

(5) 유형자산

유형자산은 역사적원가에서 감가상각누계액과 손상차손누계액을 차감하여 표시하고 있습니다. 역사적원가는 자산의 취득에 직접적으로 관련된 지출을 포함합니다. 후속원가는 자산으로부터 발생하는 미래 경제적 효익이 회사에 유입될 가능성이 높으며 그 원가를 신뢰성 있게 측정할 수 있는 경우에 한하여 자산의 장부금액에 포함되거나 별도의 자산으로 인식하고 있습니다. 대체된 부분의 장부금액은 제거하고 있습니다. 그 외의 모든 수선 및 유지비는 발생한 기간의 비용으로 인식하고 있습니다. 토지는 감가상각을 하고 있지 아니하며, 그 외 자산의 감가상각액은 자산의 취득원가에서 잔존가치를 제외한 금액에 대하여 다음의 추정 경제적 내용연수에 걸쳐 정액법에 따라 산정하고 있습니다.

구분	추정내용연수
건물	40년
구축물	20년
기계장치	5년
차량운반구	5년
비품	2~5년

연결회사는 매 회계연도 말에 유형자산의 감가상각방법, 잔존가치와 경제적 내용연수를 검토하고 필요한 경우 조정을 하고 있습니다. 자산의 장부금액이 추정 회수가능액을 초과하는 경우 자산의 장부금액을 회수가능액으로 즉시 감소시키고 있습니다. 자산의 처분손익은 처분대가와 자산의 장부금액의 차이로 결정되며, 손익계산서의 "기타영업손익"으로 표시하고 있습니다.

(6) 정부보조금

정부보조금은 보조금의 수취와 정부보조금에 부가된 조건의 준수에 대한 합리적인 확신이 있을 때 인식됩니다.

자산관련보조금은 자산의 장부금액을 계산할 때 차감하여 표시하고 있으며, 관련 자산의 내용연수에 걸쳐 감가상각비를 감소시키는 방식으로 회계처리하고 있습니다. 수익관련보조금은 이연하여 정부보조금의 교부 목적과 관련된 비용에서 차감하여 표시하고 있습니다.

(7) 무형자산

- 영업권

영업권은 무형자산에 포함되어 있으며, 연결회사의 사업결합거래 시, 사업결합에 대한 이전대가의 공정가치가 취득한 식별가능한 순자산의 공정가치를 초과하는 금액으로 측정됩니다. 또한, 이전대가의 공정가치가 취득한 순자산의 공정가치보다 작다면, 그 차액은 당기이익으로 인식합니다.

영업권은 매년 손상검사를 하고 원가에서 손상차손누계액을 차감한 가액으로 표시하고 있습니다. 한편, 영업권에 대한 손상차손은 즉시 비용으로 인식되며, 후속적으로 환입되지 않습니다. 영업권은 손상검사 목적으로 현금창출단위 또는 현금창출단위집단에 배분하고 있으며, 그 배부는 영업권이 발생한 사업결합으로 혜택을 받게 될 것으로 기대되는 식별된 현금창출단위나 현금창출단위집단에 대하여 이루어지며, 이는 영업부문에 따라 결정됩니다.

또한 영업권의 손상검사는 매년 또는 잠재적 손상을 나타내는 상황의 변화나 사건이 존재하는 경우에는 더 자주 실시됩니다. 영업권의 손상검사는 영업권이 배분된 현금창출단위 또는 현금창출단위집단의 장부금액을 회수가능액(사용가치 또는 순공정가치 중 높은 금액)과 비교하여 실시하고 있습니다.

- 회원권

회원권은 이를 이용할 수 있을 것으로 기대되는 기간에 대하여 예측가능한 제한이 없으므로 내용연수가 비한정인 것으로 평가하여 상각하고 있지 않습니다.

- 기타의무형자산

개별적으로 취득한 특허권, 상표권 등의 무형자산은 취득원가로 계상되며 회사가 추정한 추정내용연수에 따라 정액법에 의하여 상각됩니다. 기타의무형자산은 한정된 내용연수를 가지고 있으며 원가에서 상각누계액을 차감한 가액으로 표시하고 있습니다.

각 자산별로 회사가 사용하고 있는 추정내용연수는 다음과 같습니다.

구분	추정내용연수
산업재산권	10년
개발비	5년
기타의무형자산	5년

손상의 징후가 있는 경우 기타의 무형자산의 장부금액을 평가하여 동 금액이 회수가능액을 초과하는 경우 자산의 장부금액을 회수가능액으로 감소시키고 있습니다

(8) 비금융자산의 손상

영업권과 같은 비한정내용연수를 가진 자산은 상각하지 않고 매년 손상검사를 실시하고 있습니다. 상각하는 자산의 경우는 장부금액이 회수가능하지 않을 수도 있음을 나타내는 환경의 변화나 사건이 있을 때마다 손상검사를 수행하고 있습니다. 손상차손은 회수가능액을 초과하는 장부금액만큼 인식하고 있습니다. 회수가능액은 순공정 가치와 사용가치 중 큰 금액으로 결정하고 있습니다. 손상을 측정하기 위한 목적으로 자산은 별도로 식별 가능한 현금흐름을 창출하는 가장 하위 수준의 집단(현금창출단위)으로 그룹화하고 있습니다. 한편, 손상차손을 인식한 경우, 영업권 이외의 비금융자산은 매 보고기간 말에 손상차손의 환입가능성을 검토하고 있습니다.

(9) 금융부채

- 당기손익인식금융부채

당기손익인식금융부채는 단기매매목적의 금융상품입니다. 주로 단기간 내에 재매입할 목적으로 부담하는 금융부채를 당기손익인식금융부채로 분류합니다. 또한, 위험 회피회계의 대상이 아닌 파생상품이나 내재파생상품을 포함한 금융상품도 당기손익인식금융부채로 분류합니다.

- 상각후원가로 측정하는 금융부채

연결회사는 당기손익인식금융부채, 금융자산의 양도가 제거조건을 충족하지 못하는 경우에 발생하는 금융부채를 제외한 모든 비파생금융부채를 상각후원가로 측정하는 금융부채로 분류하고 있으며, 금융자산의 양도가 제거조건을 충족하지 못하는 경우에는 관련 자산을 계속해서 인식하며 수취한 대가를 금융부채로 인식합니다. 상각후원가로 측정하는 금융부채는 보고기간말 현재 12개월 이내에 만기가 도래하는 부채는 유동부채로, 이외의 부채는 비유동부채로 분류됩니다.

(10) 충당부채 및 우발부채

과거사건의 결과로 존재하는 현재의 법적의무 또는 의제의무 이행을 위하여 경제적 효익을 갖는 자원이 유출될 가능성이 높으며 그 의무의 이행에 소요되는 금액의 신뢰성 있는 추정이 가능한 경우 충당부채를 인식하고 있습니다.

충당부채로 인식하는 금액은 관련된 사건과 상황에 대한 불가피한 위험과 불확실성을 고려하여 현재의무를 보고기간말에 이행하기 위하여 소요되는 지출에 대한 최선의 추정치입니다. 화폐의 시간가치 효과가 중요한 경우 충당부채는 의무를 이행하기 위하여 예상되는 지출액의 현재가치로 평가하고 있습니다. 또한 과거사건은 발생하였으나 불확실한 미래사건의 발생여부에 의해서 존재여부가 확인되는 잠재적인 의무가 있는 경우 또는 과거사건이나 거래의 결과 현재 의무가 존재하나 자원이 유출될 가능성이 매우 높지 않거나 당해 의무를 이행하여야 할 금액을 신뢰성 있게 추정할 수 없는 경우 우발부채로 주석기재하고 있습니다.

(11) 당기법인세 및 이연법인세

법인세비용은 당기법인세와 이연법인세로 구성됩니다. 법인세는 기타포괄손익이나 자본에 직접 인식된 항목과 관련된 금액을 제외하고는 당기손익으로 인식합니다. 기타포괄손익이나 자본의 특정 항목과 관련된 경우에는 해당 법인세를 각각 기타포괄손익이나 자본에서 직접 부가하거나 차감하여 인식합니다.

이연법인세는 자산과 부채의 장부금액과 세무기준액의 차이로 정의되는 일시적차이에 대하여 장부금액을 회수하거나 결제할 때의 예상 법인세 효과로 인식하고 있습니다. 다만, 사업결합 이외의 거래에서 자산, 부채를 최초로 인식할 때 발생하는 이연법인세자산과 부채는 그 거래가 회계이익이나 과세소득에 영향을 미치지 않는다면 인식하지 아니하고 있습니다. 이연법인세는 관련 이연법인세자산이 실현되고 이연법인세부채가 결제될 때 적용될 것으로 예상되는 보고기간말에 제정되었거나 실질적으로 제정될 세율과 세법을 적용하여 결정하고 있습니다.

이연법인세자산은 차감할 일시적차이가 사용될 수 있는 미래 과세소득의 발생가능성이 높은 경우에 인식하고 있습니다.

(12) 종업원급여

- 주식기준보상

연결회사는 종업원으로부터 용역을 제공받은 대가로, 주식선택권의 시가와 행사가격의 차이를 보상하는 현금결제형 주식기준보상제도를 운영하고 있습니다. 주식선택권 부여의 대가로 제공받은 종업원의 근무용역에 대한 공정가치는 가득기간에 걸쳐 보상원가로 손익계산서에 인식됩니다. 가득기간 동안 비용으로 인식될 총 금액은 용역 제공조건을 고려하여 부여한 주식선택권의 공정가치에 기초하여 결정됩니다. 또한, 부채가 결제될 때까지 매 보고기간말과 결제일에 부채의 공정가치를 재측정하고, 공정가치의 변동액은 당기손익으로 인식합니다.

한편, 연결회사는 종업원으로부터 용역을 제공받은 대가로, 회사의 지분상품(주식선택권)을 부여하는 주식결제형 주식기준보상제도도 운영하고 있습니다. 주식선택권을 부여한 대가로 받는 종업원의 근무용역에 대한 공정가치는 보상원가로 인식하고 있습니다. 보상원가는 시장성과조건과 비가득조건을 고려하여 부여한 지분상품의 공정가치에 기초하여 결정됩니다.

비시장성과조건은 가득될 것으로 기대되는 지분상품의 수량에 대한 가정에 포함되어 있습니다. 총보상원가는 특정 가득조건이 모두 만족될 가득기간동안 인식합니다. 매 보고기간말에 비시장성과조건을 고려하여 가득될 것으로 예상될 지분상품의 수량을 측정하며, 당초 추정치로부터의 변동액은 당기손익과 자본으로 인식합니다.

연결회사는 주식선택권의 행사시점에 신주를 발행합니다. 주식선택권의 행사 시에는 직접적으로 관련되는 거래비용을 제외한 순유입액을 자본금(명목가액)과 주식발행초과금으로 인식합니다.

- 장기종업원급여

연결회사는 장기간 근속한 임직원에게 장기종업원급여를 제공하고 있습니다. 이러한 장기종업원급여의 예상원가는 예측단위적립방식에 따라 근무기간 동안 인식되며, 보험수리적 가정의 변경 및 보험수리적 가정과 실제로 발생한 결과의 차이로 인해 발생하는 보험수리적손익은 발생한 기간에 당기손익으로 인식하고 있습니다. 또한, 기타장기종업원급여채무는 매년 독립적이고 적격한 보험계리사에 의해 평가됩니다.

(13) 자본금

연결회사가 회사의 보통주를 취득하는 경우, 직접거래원가를 포함하는 지급 대가는 그 보통주가 소각되거나 재발행 될 때까지 연결회사의 자본에서 차감하여 표시하고 있습니다. 이러한 자기주식이 재발행되는 경우, 수취한 대가는 연결회사의 주주에게 귀속되는 자본에 포함하고 있습니다.

(14) 수익인식

수익은 연결회사의 통상적인 활동에서 발생하는 용역의 제공에 대하여 받았거나 받을 대가의 공정가액으로 구성되어 있습니다. 수익은 부가가치세, 반품, 리베이트 및 할인액을 차감한 순액으로 표시하며, 내부거래를 제거한 후의 금액으로 표시하고 있습니다.

연결회사는 수익금액을 신뢰성 있게 측정할 수 있고, 미래의 경제적 효익이 회사에 유입될 가능성이 높으며, 다음에서 설명하고 있는 회사의 활동별 특정 요건을 충족하는 경우에 수익으로 인식하고 있습니다. 수익금액은 판매와 관련한 우발상황이 해소되어야만 신뢰성 있게 측정이 가능합니다.

- 용역의 제공

용역제공거래에 대하여는 용역이 제공되는 기간에 걸쳐 수익을 인식하고 있습니다.

- 이자수익

이자수익은 시간의 경과에 따라 유효이자율법에 의하여 인식하고 있습니다. 채권 손상이 발생하는 경우 회사는 채권금액의 장부금액을 회수가가능액(미래 예상현금흐름을 금융자산의 최초 유효이자율로 할인한 금액)까지 감액하며, 시간의 경과에 따라 증가하는 부분은 이자수익으로 인식하고 있습니다. 손상채권에 대한 이자수익은 최초 유효이자율에 의하여 인식하고 있습니다.

- 배당금수익

배당금수익은 배당금을 받을 권리가 확정되는 시점에 인식하고 있습니다.

(15) 배당금

배당금은 연결회사의 주주에 의해 승인된 기간에 부채로 인식하고 있습니다.

(16) 주당이익

기본주당이익은 주주에게 귀속되는 손익계산서상 당기순이익을 보고기간 동안의 회사의 가중평균 유통보통주식수로 나누어 산정한 것입니다. 희석주당이익은 주주에게 귀속되는 손익계산서상 당기순이익을 보고기간 동안의 회사의 가중평균 유통보통주

식수와 가중평균 잠재적 희석증권주식수로 나누어 산정한 것입니다. 잠재적 희석증권은 희석효과가 발생하는 경우에만 희석주당이익의 계산에 반영됩니다.

(17) 동일지배기업하의 사업결합

동일지배기업하의 사업결합거래에 대해서는 장부가액법을 적용하여 관련 자산·부채를 연결재무제표상의 장부금액으로 평가하고 있습니다.

5) 중요한 회계추정 및 가정

연결회사는 미래에 대하여 추정 및 가정을 하고 있습니다. 추정 및 가정은 지속적으로 평가되며, 과거 경험과 현재의 상황에서 합리적으로 예측가능한 미래의 사건과 같은 다른 요소들을 고려하여 이루어집니다. 이러한 회계추정은 실제 결과와 다를 수도 있습니다. 보고기간말 이후의 자산 및 부채 장부금액에 조정을 미칠 수 있는 유의적 위험에 대한 추정 및 가정은 다음과 같습니다.

(1) 영업권의 손상차손

연결회사는 현금창출단위의 회수가능금액은 사용가치의 계산에 기초하여 결정하고 있습니다. 이러한 계산은 추정에 근거하여 이루어집니다.

(2) 법인세

연결회사의 영업활동으로 창출된 과세소득에 대한 법인세는 국가의 세법 및 과세당국 결정을 적용하여 산정되므로 회사의 과세소득에 대한 최종 세효과를 산정하는 데에는 불확실성이 존재합니다. 연결회사는 보고기간말 현재까지의 영업활동의 결과로 미래에 부담할 것으로 예상되는 법인세효과를 최선의 추정과정을 거쳐 당기법인세 및 이연법인세로 인식하였습니다. 하지만 실제 미래 최종 법인세부담은 인식한 관련 자산·부채와 일치하지 않을 수 있으며, 이러한 차이는 최종 세효과가 확정된 시점의 당기법인세 및 이연법인세 자산·부채에 영향을 줄 수 있습니다.

(3) 금융상품의 공정가치

활성시장에서 거래되지 않는 금융상품의 공정가치는 원칙적으로 평가기법을 사용하여 결정하고 있습니다. 연결회사는 보고기간말 현재 주요한 시장상황에 기초하여 다양한 평가기법의 선택 및 가정에 대한 판단을 하고 있습니다.

(4) 충당부채

연결회사는 충당부채를 계상하고 있습니다. 이러한 충당부채는 과거 경험에 기초한 추정에 근거하여 결정됩니다.

(5) 기타장기종업원급여부채

기타장기종업원급여부채의 현재가치는 많은 가정을 사용하는 보험수리적 방식에 의해 결정되는 다양한 요소들에 따라 달라질 수 있습니다. 기타장기종업원급여의 순원가(이익)를 결정하는 데 사용되는 가정은 할인율을 포함하고 있으며, 이러한 가정의 변동은 기타장기종업원급여부채의 장부금액에 영향을 줄 것입니다. 연결회사는 매년 말 적절한 할인율을 결정하고 있으며, 이러한 할인율은 기타장기종업원급여부채의 정산시 발생할 것으로 예상되는 미래의 추정 현금 유출액의 현재가치를 결정할 때 사용되어야 하는 이자율을 나타냅니다. 연결회사는 장기종업원급여가 지급되는 통화로

표시되고 관련 기타장기종업원급여부채의 기간과 유사한 만기를 가진 우량 회사채 이자율을 고려하여 적절한 할인율을 결정하고 있습니다. 기타장기종업원급여부채와 관련된 다른 주요한 가정들은 일부 현재의 시장 상황에 근거하고 있습니다. 추가적인 사항은 첨부된 연결감사보고서의 주석 15에서 기술하고 있습니다.

3. 요약별도 재무정보

가. 요약별도 대차대조표

구분	제 18기 (당)분기말	제 17기 기말	제 16기 기말 "검토받지 아니한 재무제표 "
[유동자산]	306,825,188	304,316,205	252,790,811
현금및현금성자산	99,183,435	75,671,560	74,564,732
단기금융상품	109,630,000	120,630,000	89,200,000
단기매도가능증권			3,347,960
단기매매증권			4,895,927
매출채권	70,481,609	76,961,033	61,776,846
매출채권대손충당금	(4,588,132)	(4,703,754)	(5,831,343)
기타의수취채권	15,774,190	13,690,272	7,946,308
파생금융상품자산	6,400,317	8,775,518	8,538,073
기타의유동자산	9,943,769	13,291,576	8,352,308
[비유동자산]	235,946,177	211,015,658	169,060,492
장기매도가능증권	10,029,045	9,779,045	7,846,085
종속기업및관계기업투자	71,436,477	48,499,205	30,358,314
기타의장기수취채권	25,362,581	26,046,405	12,577,968
유형자산	90,266,044	87,198,497	64,381,652
무형자산	30,354,918	31,670,822	26,309,474
이연법인세자산	4,614,442	3,964,198	21,540,744
기타의비유동자산	3,882,670	3,857,486	6,046,255
자산총계	542,771,365	515,331,863	421,851,303
[유동부채]	109,948,619	90,411,528	87,013,408
매입채무및기타채무	27,667,459	36,597,593	29,925,312
기타의금융부채	463,447	380,484	675,094
미지급법인세	26,019,134	19,411,166	17,945,094
미지급배당금	21,589,352		
기타의유동부채	34,209,227	34,022,285	38,467,908
[비유동부채]	7,087,539	7,663,070	10,477,478

총당부채	1,146,576	1,146,576	2,435,828
기타의비유동금융부채	1,515,509	2,009,833	1,472,768
기타의비유동부채	4,425,454	4,506,661	6,568,882
부채총계	117,036,158	98,074,598	97,490,886
[자본금]	6,785,715	6,777,285	6,680,695
[자본잉여금]	178,072,876	176,601,297	157,336,011
주식발행초과금	165,889,663	164,418,084	147,731,610
감자차익	1	1	1
자기주식처분이익	1,844	1,844	1,844
기타자본잉여금	12,181,368	12,181,368	9,602,556
[자본조정]	4,046,128	(1,645,890)	7,905,462
자기주식	(11,842,771)	(4,940,718)	
주식선택권	2,968,899	3,294,828	7,905,462
기타의자본조정	12,920,000		
[기타포괄손익누계액]	1,445,890	1,445,890	3,298,334
매도가능증권평가이익	1,445,890	1,445,890	3,298,334
[이익잉여금]	235,384,598	234,078,683	149,139,915
이익준비금	3,159,703	1,000,768	
사업손실준비금	10,749,174	10,749,174	10,749,174
처분전이익잉여금	221,475,721	222,328,741	138,390,741
자본총계	425,735,207	417,257,265	324,360,417
부채및자본총계	542,771,365	515,331,863	421,851,303

나. 요약별도 손익계산서

구 분	제 18기 (당)분기	제17기 1분기	제 16기 1분기 "검토받지 아니한 재무제 표"
매출액	103,254,076	96,929,067	71,200,111
영업비용	75,147,629	64,840,111	52,221,306
기타영업수익	116,750	51,840	880,758
기타영업비용	103,716	1,859,017	348,072
영업이익	28,119,481	30,281,779	19,511,491
금융수익	2,741,610	13,386,184	1,071,825
금융비용	1,626,918	5,885	386,405
계속사업법인세차감전순이익	29,234,173	43,662,078	20,196,911
계속사업법인세비용	6,338,905	7,453,965	6,157,315

중단사업손익			
분기순이익	22,895,268	36,208,113	14,039,596
기타포괄손익		(380,519)	(1,591)
총포괄손익	22,895,268	35,827,594	14,038,006
· 기본주당이익(원)	1,709	2,703	1,071
· 희석주당이익(원)	1,709	2,697	1,063

4. 요약재무제표 이용상의 유의점(별도재무제표 기준)

가. 한국채택국제회계기준 도입현황

회사는 2011년 1월 1일 이후에 개시하는 연차보고기간부터 국제회계기준을 채택하여 제정한 한국채택국제회계기준을 적용하고 있습니다. 한국채택국제회계기준은 국제회계기준위원회("IASB")가 발표한 기준서, 개정서, 해석서 중 대한민국이 채택한 내용을 의미합니다. 회사의 재무제표는 한국채택국제회계기준에 따라 작성되었으며, 기업회계기준서 제 1101호 "한국채택국제회계기준의 최초채택"의 적용을 받습니다.

1) 주요한 회계정책의 차이

회사가 선택한 한국채택국제회계기준 하의 회계정책과 한국채택국제회계기준 이전의 회계기준 하의 회계정책간의 주요한 차이는 다음과 같습니다.

(1) 한국채택국제회계기준의 최초채택

회사가 다른 한국채택국제회계기준서에 대한 면제조항으로 선택적으로 적용한 사항은 다음과 같습니다.

구분	내역
사업결합	전환일 이전에 발생한 사업결합거래에 대해 기업회계기준서 제 1103호'사업결합'의 규정을 소급하여 적용하지 않음
종속기업, 관계기업 및 공동지배기업에 대한 투자	전환일에 재무제표상 종속기업, 관계기업 및 공동지배기업에 대한 투자자산에 대하여 한국채택국제회계기준 이전의 회계기준에서 계상된 장부가액을 간주원가로 적용함
차입원가	자본화 개시일이 전환일 이전인 적격자산에 대해서는 금융비용을 자본화하지 않음
금융자산의 지정	과거에 인식한 금융자산을 전환일 시점에 당기손익인식금융자산으로 지정함

(2) 종속기업 등에 대한 투자지분

회사는 한국채택국제회계기준 이전의 회계기준에 따른 개별재무제표에서 종속기업 등에 대한 투자자산에 대하여 지분법을 적용하였으나, 한국채택국제회계기준에 따른 재무제표를 작성하는 경우 종속기업, 관계기업 및 공동지배기업에 대한 투자자산을

원가법을 적용하기로 선택하였습니다.

(3) 사업결합으로 취득하는 영업권 또는 염가매수차익

회사는 한국채택국제회계기준 이전의 회계기준에 따라 사업결합으로 취득하는 영업권을 최초 발생연도부터 5년 동안 정액법으로 상각하였으며, 염가매수차익이 발생하는 경우, 비화폐성자산의 가중평균내용연수에 걸쳐 환입하였습니다. 한국채택국제회계기준에서는 영업권 또는 염가매수차익을 상각 또는 환입하지 않으며, 영업권에 대해서는 매년 손상검사를 수행하고 염가매수차익은 당기손익으로 인식합니다.

(4) 종업원급여

회사는 한국채택국제회계기준 이전의 회계기준에 따른 개별채무제표에서 기타장기종업원급여에 대하여 실제 보상이 지급되는 시점에 비용처리하였으나, 한국채택국제회계기준에서는 보험수리적방법에 따라 기타장기종업원부채를 계상하였습니다.

(5) 이연법인세

회사는 한국채택국제회계기준 이전의 회계기준에 따라 이연법인세자산 및 이연법인세부채를 관련된 항목의 재무상태표상의 분류에 따라 유동·비유동으로 구분하며, 재무상태표상 항목과 관련되지 않은 경우에는 예상 소멸시기에 따라 유동·비유동 항목으로 구분 표시하였습니다. 한국채택국제회계기준에서는 이연법인세자산 및 이연법인세부채는 비유동 항목으로 표시하여야 합니다. 또한 회사는 한국채택국제회계기준 이전의 회계기준에 따라 종속회사 등에 대한 투자자산의 장부가액과 세무가액의 차이인 일시적차이에 대해 하나의 일시적차이로 보아 이연법인세자산 또는 이연법인세부채의 인식여부를 판단하였으나, 한국채택국제회계기준에서는 일시적차이의 소멸방법에 따라 전환일 시점의 이연법인세자산 또는 이연법인세부채를 인식합니다.

나. 연결대상기업의 변동

전환일 현재 한국채택국제회계기준의 도입으로 인한 연결대상 종속회사의 증감내역은 다음과 같습니다.

구분	내역	회사명
증가	종전 주식회사의외부감사에관한법률(이하 '외감법') 시행령 제1조의3 제2항 1호에 의거직전사업연도말의 자산총액이 100억원에 미달하여 연결재무제표 작성대상 종속회사에서 제외되었으나, 한국채택국제회계기준에서는 연결대상기업에 포함됨	(주)나무커뮤니케이션, (주)트윈클리틀스타, (주)다음서비스
감소	-	-

다. 재무제표 작성기준 및 중요한 회계처리 방침

1) 종속기업, 관계기업 및 공동지배기업

회사의 재무제표는 한국채택국제회계기준 제1027호 '연결재무제표와 별도재무제표'에 따른 별도재무제표입니다. 종속기업, 조인트벤처 및 관계기업 투자는 직접적인 지분투자에 근거하여 원가로 측정하고 있으며, 다만 한국채택국제회계기준으로의 전환일 시점에는 전환일 시점의 과거회계기준에 따른 장부금액을 간주원가로 사용하였습니다. 또한, 종속기업, 관계기업 및 공동지배기업으로부터 수취하는 배당금은 배당에 대한 권리가 확정되는 시점에 당기손익으로 인식하고 있습니다.

2) 영업부문

영업부문은 회사의 경영진에게 보고되는 보고자료와 동일한 방식으로 보고되고 있습니다. 회사의 경영진은 영업부문에 배부될 자원과 영업부문의 성과를 평가하는데 책임이 있습니다.

3) 외화환산

(1) 기능통화와 표시통화

회사는 재무제표에 포함되는 항목들에 대해 각 회사의 영업활동이 이루어지는 주된 경제환경에서의 통화("기능통화")를 이용하여 측정하고 있습니다. 재무제표는 회사의 기능통화인 대한민국의 통화(KRW)로 표시됩니다.

(2) 외화거래와 보고기간 말의 외화환산

외화거래는 거래일의 환율 또는 재측정되는 항목인 경우 평가일의 환율을 적용한 기능통화로 인식하고 있습니다. 외화거래의 결제나 화폐성 외화 자산·부채의 환산에서 발생하는 외환차이는 당기손익으로 인식하고 있습니다. 다만, 요건을 충족하는 현금흐름위험회피에 대한 위험회피금액은 기타포괄손익으로 인식하고 있습니다.

매도가능금융상품으로 분류하는 외화표시 화폐성 유가증권의 공정가치 변동은 상각후원가의 변동으로 인한 부분과 기타 유가증권의 장부금액 변동으로 구분하며, 상각후원가의 변동부분에서 발생한 외환차이는 당기손익으로, 기타 장부금액의 변동에서 발생한 외환차이는 기타포괄손익으로 인식하고 있습니다.

비화폐성 금융자산·부채로부터 발생하는 외환차이는 공정가치 변동손익의 일부로 보고하고 있습니다. 당기손익인식지분상품으로부터 발생하는 외환차이는 공정가치 변동손익의 일부로 보아 당기손익으로, 매도가능지분상품의 외환차이는 공정가치 변동에 대한 기타포괄손익에 포함하여 인식하고 있습니다.

4) 중요한 회계정책

(1) 현금및현금성자산

현금및현금성자산은 보유중인 현금, 은행예금, 기타 취득일 현재 만기일이 3개월 이내에 도래하는 매우 유동적인 단기 투자자산을 포함하고 있습니다.

(2) 금융자산

- 분류

회사는 금융자산을 그 조건 및 취득목적에 따라 당기손익인식금융자산, 대여금 및 수취채권, 매도가능금융자산, 만기보유금융자산으로 분류하고 있습니다. 회사의 경영

진은 최초 인식시점에서 이러한 금융자산의 분류를 결정하고 있습니다.

당기손익인식금융자산은 단기매매목적의 금융자산입니다. 주로 단기간 내에 매각할 목적으로 취득한 금융자산을 당기손익인식금융자산으로 분류합니다. 파생상품의 경우 위험회피회계를 적용하지 않는 경우에 단기매매로 분류하며, 이러한 범주의 자산은 유동자산으로 분류하고 있습니다.

대여금 및 수취채권은 지급금액이 확정되었거나 확정될 수 있으며 활성화된 시장에서 거래되지 않는 비파생금융자산입니다. 보고기간말 기준으로 만기가 12개월을 초과하는 경우에는 비유동자산으로 분류하며 이외의 경우 유동자산으로 분류하고 있습니다.

만기보유금융자산은 만기가 고정되었고 지급금액이 확정되었거나 확정될 수 있는 비파생금융자산으로서 만기까지 보유할 적극적인 의도와 능력이 있는 경우에 분류되는 비파생금융자산입니다. 보고기간말 기준으로 만기가 12개월을 초과하는 경우에는 비유동자산으로 분류하며 이외의 경우 유동자산으로 분류하고 있습니다. 매도가능금융자산은 매도가능금융자산으로 지정하거나, 다른 범주에 포함되지 않은 비파생금융상품입니다. 매도가능금융자산은 보고기간말 기준으로 12개월 이내에 만기가 도래하거나 경영진이 처분할 의도가 있는 경우가 아니면 비유동자산으로 분류됩니다.

- 인식과 측정

금융자산의 정형화된 매매거래는 거래일(회사에서 자산을 매매하기로 약정한 날)에 인식하고 있습니다. 당기손익인식금융자산을 제외한 모든 금융자산은 최초 인식시점의 공정가치에 거래원가를 가산하여 인식하고 있습니다. 당기손익인식금융자산의 경우에는 최초에 공정가치로 인식하고 거래원가는 손익계산서에 비용처리하고 있습니다. 회사는 금융자산으로부터 받을 현금흐름에 대한 권리가 소멸하거나 이전되고, 소유에 따른 위험과 보상의 대부분이 이전된 경우에 당해 금융자산을 제거하고 있습니다. 한편, 매도가능금융자산과 당기손익인식금융자산은 후속적으로 공정가치로 측정하고 있으며, 대여금 및 수취채권과 만기보유증권은 유효이자율법을 사용하여 상각후원가로 측정하고 있습니다.

당기손익인식금융자산의 공정가치 변동에 따른 손익은 발생기간에 당기손익으로 인식되고, 활성화시장에서 공시되는 시장가격이 없고 공정가치를 신뢰성 있게 측정할 수 없는 지분상품과 가격이 공시되지 않는 이러한 지분상품과 연계되어 있으며 그 지분상품의 인도로 결제되어야 하는 파생상품은 원가로 측정하고 있으며, 그 외의 매도가능금융자산은 공정가치로 평가하고 있습니다. 매도가능금융자산평가손익은 기타 포괄손익누계액으로 인식하고 그 매도가능금융자산을 처분하거나 손상차손을 인식하는 때, 자본에 인식된 누적 공정가치 조정분은 금융손익으로 손익계산서에 반영됩니다. 유효이자율법을 사용하여 계산한 매도가능금융자산의 이자는 금융수익의 일부로 손익계산서에 인식됩니다. 매도가능주식의 배당금은 회사의 배당금 수취 권리가 확정되는 시점에 금융수익의 일부로 손익계산서에 인식됩니다.

- 상계

금융자산과 금융부채는 인식한 자산과 부채에 대해 법적으로 집행가능한 상계 권리를 현재 보유하고 있고 순액으로 결제하거나 자산을 실현하는 동시에 부채를 결제할 의도를 가지고 있는 경우 상계하고 재무상태표에 순액으로 표시됩니다.

- 제거

금융자산은 그 현금흐름을 수취할 계약상 권리가 소멸한 경우 또는 이러한 권리를 양

도하고 대부분의 위험과 보상 또한 이전한 경우 (만약 대부분의 위험과 보상이 이전 되지 않았다면 회사는 통제권을 검토하여 지속적인 관여의 정도로 인해 제거 요건에 미충족되지 않는지 확인함) 제거됩니다.

- 금융자산의 손상(상각후원가로 측정하는 자산)

회사는 금융자산 또는 금융자산집합의 손상 발생에 대한 객관적인 증거가 있는지를 매 보고기간말에 평가합니다. 금융자산 또는 금융자산의 집합은 최초인식 후 하나 이상의 사건("손상사건")이 발생한 결과 손상되었다는 객관적인 증거가 있으며 손상사건이 신뢰성 있게 추정할 수 있는 금융자산의 추정 미래현금흐름에 영향을 미친 경우에는 손상차손을 인식하고 있습니다.

회사가 금융자산이 손상되었다는 객관적인 증거를 판단하는데 적용하는 기준은 다음을 포함합니다.

- 금융자산의 발행자나 지급의무자의 유의적인 재무적 어려움
- 이자지급이나 원금상환이 3개월 이상 연체
- 차입자의 재무적 어려움에 관련된 경제적 또는 법률적 이유로 인한 당초 차입조건의 불가피한 완화
- 차입자의 파산이나 기타 재무구조조정 가능성이 높은 상태
- 재무적 어려움으로 당해 금융자산에 대한 활성시장의 소멸
- 금융자산의 집합에 포함된 개별 금융자산의 추정미래현금흐름의 감소를 식별할 수는 없지만, 최초 인식 후 당해 금융자산 집합의 추정미래현금흐름에 측정가능한 감소가 있다는 것을 시사하는 다음과 같은 관측가능한 자료

손상차손은 당해 자산의 장부금액과 최초의 유효이자율로 할인한 추정미래현금흐름의 현재가치의 차이로 측정합니다(아직 발생하지 아니한 미래의 대손은 제외함). 손상차손은 당해 자산의 장부금액에서 차감하고 당기손익으로 인식합니다. 회사는 관측가능한 시장가격을 사용한 금융상품의 공정가치에 근거하여 손상차손을 측정할 수 있습니다.

후속기간 중 손상차손의 금액이 감소하고 그 감소가 손상을 인식한 후에 발생한 사건과 객관적으로 관련된 경우(예: 채무자의 신용등급 향상)에는 이미 인식한 손상차손을 직접 환입하여 당기손익으로 인식하고 있습니다.

- 금융자산의 손상(매도가능금융자산)

회사는 금융자산 또는 금융자산의 집합의 손상 발생에 대한 객관적인 증거가 있는지를 매 보고기간말에 평가하며, 채무상품의 경우 상기 1)에서 언급한 기준에 근거한 회계처리를 합니다. 매도가능금융자산으로 분류한 지분상품의 경우, 그 공정가치가 원가 이하로 유의적 또는 지속적으로 하락하는 경우는 손상이 발생하였다는 객관적인 증거가 됩니다. 매도가능금융자산에 대해 손상발생의 객관적인 증거가 있는 경우, 취득원가와 현재 공정가치의 차이를 기타포괄손익으로 인식한 누적손실 중 이전 기간에 이미 당기손익으로 인식한 손상차손을 제외한 부분을 자본에서 재분류조정하여 당기손익으로 인식합니다. 매도가능지분상품에 대하여 당기손익으로 인식한 손상차손은 향후 당기손익으로 환입하지 아니합니다. 매도가능채무상품의 공정가치가 증가하고 그 증가가 손상차손을 인식한 사건과 객관적으로 관련된 경우에는 환입하여 당기손익으로 인식합니다.

(3) 파생상품

파생상품은 파생상품계약 체결시점에 공정가치로 최초 인식하며 이후 공정가치를 재 측정하고 있습니다. 관련 손익의 인식 방법은 파생상품이 위험회피수단으로 지정되었는지 여부 및 위험회피대상의 성격에 따라 달라집니다. 당기손익인식금융상품에 해당하는 파생상품 관련손익은 거래의 성격에 따라 "금융손익"으로 손익계산서에 인식하고 있습니다. 회사는 특정 파생상품을 아래와 같이 지정하고 있습니다.

- 공정가치 위험회피 : 인식된 자산, 부채 또는 확정계약의 공정가치에 대한 위험회피
- 현금흐름 위험회피 : 인식된 자산, 부채 또는 발생가능성이 매우 높은 예상거래와 연관된 특정 위험에 대한 위험회피
- 순투자 : 해외사업장순투자 위험회피

회사는 거래 개시시점에 위험회피수단과 위험회피대상의 관계, 위험관리목적 및 다양한 위험회피거래전략에 대하여 문서화하고 있으며, 또한 위험회피거래에 사용된 파생상품이 위험회피대상의 공정가치 또는 현금흐름의 변동을 상쇄시키는데 매우 효과적인지를 위험회피 개시시점과 이후 지속적으로 평가하여 문서화하고 있습니다.

- 공정가치 위험회피

공정가치 위험회피로 지정되었고 적용요건을 충족하는 파생상품의 공정가치 변동은 회피대상위험으로 인한 위험회피대상자산(부채)의 공정가치 변동과 함께 손익계산서에 인식하고 있습니다. 위험회피회계의 적용요건을 더 이상 충족하지 못한다면 위험회피대상의 장부금액 조정분을 유효이자율법을 사용하여 만기까지 상각하여 손익으로 인식하고 있습니다.

- 현금흐름 위험회피

현금흐름 위험회피로 지정되어 적용요건을 충족하는 파생상품의 공정가치 변동 중 효과적인 부분은 기타포괄손익으로 인식하고, 비효과적인 부분은 "금융손익"으로 즉시 손익계산서에 인식하고 있습니다.

자본에 누적된 금액은 위험회피대상이 손익에 영향을 미치는 기간(예를 들어, 위험회피대상인 예상매출이 발생한 시점)에 손익계산서에 인식하고 있습니다. 위험회피대상인 예상거래에 따라 비금융자산을 인식하게 되는 경우 이전 기간에 자본으로 이연한 손익은 자본에서 제거하고 관련 자산의 최초 원가에 포함하고 있습니다.

위험회피수단이 소멸하거나 매각된 경우 또는 위험회피회계의 적용요건을 더 이상 충족하지 못하는 경우, 자본으로 인식한 누적평가손익은 자본에 인식하였다가 예상거래가 손익계산서에 인식될 때 손익으로 인식하고 있습니다. 다만, 예상거래가 더 이상 발생하지 않을 것으로 기대되는 경우에는 자본으로 인식한 누적손익을 즉시 "금융손익"으로 손익계산서에 인식하고 있습니다.

- 순투자 위험회피

해외사업장순투자의 위험회피는 현금흐름 위험회피와 유사하게 회계처리하고 있습니다.

위험회피수단의 평가손익 중 위험회피에 효과적인 부분은 기타포괄손익으로, 비효과적인 부분은 "기타영업손익"으로 즉시 손익계산서에 인식하고 있습니다.

해외사업이 일부 처분되거나 매각된 경우 자본에 인식한 누적손익은 손익계산서에

인식하고 있습니다.

(4) 매출채권

매출채권은 정상적인 영업과정에서 제공된 용역과 관련하여 고객으로부터 수취할 금액입니다. 매출채권의 회수가 1년 이내인 경우 유동자산으로 분류하고, 그렇지 않은 경우 비유동자산으로 분류합니다. 비유동자산으로 분류된 장기성매출채권은 유효이자율을 사용하여 현재가치로 평가하고 있습니다.

(5) 유형자산

유형자산은 역사적원가에서 감가상각누계액과 손상차손누계액을 차감하여 표시하고 있습니다. 역사적원가는 자산의 취득에 직접적으로 관련된 지출을 포함합니다. 후속원가는 자산으로부터 발생하는 미래 경제적 효익이 회사에 유입될 가능성이 높으며 그 원가를 신뢰성 있게 측정할 수 있는 경우에 한하여 자산의 장부금액에 포함되거나 별도의 자산으로 인식하고 있습니다. 대체된 부분의 장부금액은 제거하고 있습니다. 그 외의 모든 수선 및 유지비는 발생한 기간의 비용으로 인식하고 있습니다. 토지는 감가상각을 하고 있지 아니하며, 그 외 자산의 감가상각액은 자산의 취득원가에서 잔존가치를 제외한 금액에 대하여 다음의 추정 경제적 내용연수에 걸쳐 정액법에 따라 산정하고 있습니다.

구분	추정내용연수
건물	40년
건축물	20년
기계장치	5년
차량운반구	5년
비품	2~5년

회사는 매 회계연도 말에 유형자산의 감가상각방법, 잔존가치와 경제적 내용연수를 검토하고 필요한 경우 조정을 하고 있습니다. 자산의 장부금액이 추정 회수가능액을 초과하는 경우 자산의 장부금액을 회수가능액으로 즉시 감소시키고 있습니다. 자산의 처분손익은 처분대가와 자산의 장부금액의 차이로 결정되며, 손익계산서의 "기타 영업손익"으로 표시하고 있습니다.

(6) 정부보조금

정부보조금은 보조금의 수취와 정부보조금에 부가된 조건의 준수에 대한 합리적인 확신이 있을 때 인식됩니다.

자산관련보조금은 자산의 장부금액을 계산할 때 차감하여 표시하고 있으며, 관련 자산의 내용연수에 걸쳐 감가상각비를 감소시키는 방식으로 회계처리하고 있습니다. 수익관련보조금은 이연하여 정부보조금의 교부 목적과 관련된 비용에서 차감하여 표시하고 있습니다.

(7) 무형자산

- 영업권

영업권은 무형자산에 포함되어 있으며, 회사의 사업결합거래 시, 사업결합에 대한 이전대가의 공정가치가 취득한 식별가능한 순자산의 공정가치를 초과하는 금액으로 측정됩니다. 또한, 이전대가의 공정가치가 취득한 순자산의 공정가치보다 작다면, 그 차액은 당기이익으로 인식합니다.

영업권은 매년 손상검사를 하고 원가에서 손상차손누계액을 차감한 가액으로 표시하고 있습니다. 한편, 영업권에 대한 손상차손은 즉시 비용으로 인식되며, 후속적으로 환입되지 않습니다.

영업권은 손상검사 목적으로 현금창출단위 또는 현금창출단위집단에 배분하고 있으며, 그 배부는 영업권이 발생한 사업결합으로 혜택을 받게 될 것으로 기대되는 식별된 현금창출단위나 현금창출단위집단에 대하여 이루어지며, 이는 회사의 영업부문에 따라 결정됩니다. 한편, 영업권의 손상검사는 매년 또는 잠재적 손상을 나타내는 상황의 변화나 사건이 존재하는 경우에는 더 자주 실시됩니다. 영업권의 손상검사는 영업권이 배분된 현금창출단위 또는 현금창출단위집단의 장부금액을 회수가능액(사용가치 또는 순공정가치 중 높은 금액)과 비교하여 실시하고 있습니다.

- 회원권

회원권은 이를 이용할 수 있을 것으로 기대되는 기간에 대하여 예측가능한 제한이 없으므로 내용연수가 비한정인 것으로 평가하여 상각하고 있지 않습니다.

- 기타의무형자산

개별적으로 취득한 특허권, 상표권 등의 무형자산은 취득원가로 계상되며 회사가 추정한 추정내용연수에 따라 정액법에 의하여 상각됩니다. 기타의무형자산은 한정된 내용연수를 가지고 있으며 원가에서 상각누계액을 차감한 가액으로 표시하고 있습니다.

각 자산별로 회사가 사용하고 있는 추정내용연수는 다음과 같습니다.

구분	추정내용연수
산업재산권	10년
개발비	5년
기타의 무형자산	5년

(8) 비금융자산의 손상

영업권과 같은 비한정내용연수를 가진 자산은 상각하지 않고 매년 손상검사를 실시하고 있습니다. 상각하는 자산의 경우는 장부금액이 회수가능하지 않을 수도 있음을 나타내는 환경의 변화나 사건이 있을 때마다 손상검사를 수행하고 있습니다. 손상차손은 회수가능액을 초과하는 장부금액만큼 인식하고 있습니다. 회수가능액은 순공정가치와 사용가치 중 큰 금액으로 결정하고 있습니다. 손상을 측정하기 위한 목적으로 자산은 별도로 식별 가능한 현금흐름을 창출하는 가장 하위 수준의 집단(현금창출단위)으로 그룹화하고 있습니다. 한편, 손상차손을 인식한 경우, 영업권 이외의 비금융자산은 매 보고기간 말에 손상차손의 환입가능성을 검토하고 있습니다.

(9) 금융부채

- 당기손익인식금융부채

당기손익인식금융부채는 단기매매목적의 금융상품입니다. 주로 단기간 내에 재매입할 목적으로 부담하는 금융부채를 당기손익인식금융부채로 분류합니다. 또한, 위험회피회계의 대상이 아닌 파생상품이나 내재파생상품을 포함한 금융상품도 당기손익인식금융부채로 분류합니다.

- 상각후원가로 측정하는 금융부채

회사는 당기손익인식금융부채, 금융자산의 양도가 제거조건을 충족하지 못하는 경우에 발생하는 금융부채를 제외한 모든 비파생금융부채를 상각후원가로 측정하는 금융부채로 분류하고 있으며, 금융자산의 양도가 제거조건을 충족하지 못하는 경우에는 관련 자산을 계속해서 인식하며 수취한 대가를 금융부채로 인식합니다. 상각후원가로 측정하는 금융부채는 보고기간말 현재 12개월 이내에 만기가 도래하는 부채는 유동부채로, 이외의 부채는 비유동부채로 분류됩니다.

(10) 충당부채 및 우발부채

과거사건의 결과로 존재하는 현재의 법적의무 또는 의제의무 이행을 위하여 경제적 효익을 갖는 자원이 유출될 가능성이 높으며 그 의무의 이행에 소요되는 금액의 신뢰성 있는 추정이 가능한 경우 충당부채를 인식하고 있습니다.

충당부채로 인식하는 금액은 관련된 사건과 상황에 대한 불가피한 위험과 불확실성을 고려하여 현재의무를 보고기간말에 이행하기 위하여 소요되는 지출에 대한 최선의 추정치입니다. 화폐의 시간가치 효과가 중요한 경우 충당부채는 의무를 이행하기 위하여 예상되는 지출액의 현재가치로 평가하고 있습니다. 또한 과거사건은 발생하였으나 불확실한 미래사건의 발생여부에 의해서 존재여부가 확인되는 잠재적인 의무가 있는 경우 또는 과거사건이나 거래의 결과 현재 의무가 존재하나 자원이 유출될 가능성이 매우 높지 않거나 당해 의무를 이행하여야 할 금액을 신뢰성 있게 추정할 수 없는 경우 우발부채로 주석기재하고 있습니다.

(11) 당기법인세 및 이연법인세

법인세비용은 당기법인세와 이연법인세로 구성됩니다. 법인세는 기타포괄손익이나 자본에 직접 인식된 항목과 관련된 금액을 제외하고는 당기손익으로 인식합니다. 기타포괄손익이나 자본의 특정 항목과 관련된 경우에는 해당 법인세를 각각 기타포괄손익이나 자본에서 직접 부가하거나 차감하여 인식합니다.

이연법인세는 자산과 부채의 장부금액과 세무기준액의 차이로 정의되는 일시적차이에 대하여 장부금액을 회수하거나 결제할 때의 예상 법인세 효과로 인식하고 있습니다. 다만, 사업결합 이외의 거래에서 자산, 부채를 최초로 인식할 때 발생하는 이연법인세자산과 부채는 그 거래가 회계이익이나 과세소득에 영향을 미치지 않는다면 인식하지 아니하고 있습니다. 이연법인세는 관련 이연법인세자산이 실현되고 이연법인세부채가 결제될 때 적용될 것으로 예상되는 보고기간말에 제정되었거나 실질적으로 제정될 세율과 세법을 적용하여 결정하고 있습니다.

이연법인세자산은 차감할 일시적차이가 사용될 수 있는 미래 과세소득의 발생가능성이 높은 경우에 인식하고 있습니다.

이연법인세자산과 부채는 당기법인세자산과 당기법인세부채를 상계할 수 있는 법적으로 집행가능한 권리를 가지고 있고, 이연법인세자산과 부채가 동일한 과세당국에 의해서 부과되는 법인세와 관련이 있거나 과세대상기업은 다르지만, 당기법인세 부채와 자산을 순액으로 결제할 의도가 있거나, 유의적인 금액의 이연법인세부채가 결제되거나 이연법인세자산이 회수될 미래의 각 회계기간마다 자산을 실현하는 동시에

부채를 결제할 의도가 있는 경우에 상계합니다.

(12) 종업원급여

- 주식기준보상

회사는 종업원으로부터 용역을 제공받은 대가로, 주식선택권의 시가와 행사가격의 차이를 보상하는 현금결제형 주식기준보상제도를 운영하고 있습니다. 주식선택권 부여의 대가로 제공받은 종업원의 근무용역에 대한 공정가치는 가득기간에 걸쳐 보상원가로 손익계산서에 인식됩니다. 가득기간 동안 비용으로 인식될 총 금액은 용역제공조건을 고려하여 부여한 주식선택권의 공정가치에 기초하여 결정됩니다. 또한, 부채가 결제될 때까지 매 보고기간말과 결제일에 부채의 공정가치를 재측정하고, 공정가치의 변동액은 당기손익으로 인식합니다.

한편, 회사는 종업원으로부터 용역을 제공받은 대가로, 회사의 지분상품(주식선택권)을 부여하는 주식결제형 주식기준보상제도도 운영하고 있습니다. 주식선택권을 부여한 대가로 받는 종업원의 근무용역에 대한 공정가치는 보상원가로 인식하고 있습니다. 보상원가는 시장성과조건과 비가득조건을 고려하여 부여한 지분상품의 공정가치에 기초하여 결정됩니다.

비시장성과조건은 가득될 것으로 기대되는 지분상품의 수량에 대한 가정에 포함되어 있습니다. 총보상원가는 특정 가득조건이 모두 만족될 가득기간동안 인식합니다. 매 보고기간말에 비시장성과조건을 고려하여 가득될 것으로 예상될 지분상품의 수량을 측정하며, 당초 추정치로부터의 변동액은 당기손익과 자본으로 인식합니다.

회사는 주식선택권의 행사시점에 신주를 발행합니다. 주식선택권의 행사 시에는 직접적으로 관련되는 거래비용을 제외한 순유입액을 자본금(명목가액)과 주식발행초과금으로 인식합니다.

- 장기종업원급여

회사는 장기간 근속한 임직원에게 대해 장기종업원급여를 제공하고 있습니다. 이러한 장기종업원급여의 예상원가는 예측단위적립방식에 따라 근무기간 동안 인식되며, 보험수리적 가정의 변경 및 보험수리적 가정과 실제로 발생한 결과의 차이로 인해 발생하는 보험수리적손익은 발생한 기간에 당기손익으로 인식하고 있습니다. 또한, 기타 장기종업원급여채무는 매년 독립적이고 적격한 보험계리사에 의해 평가됩니다.

(13) 자본금

회사가 회사의 보통주를 취득하는 경우, 직접거래원가를 포함하는 지급 대가는 그 보통주가 소각되거나 재발행 될 때까지 회사의 자본에서 차감하여 표시하고 있습니다. 이러한 자기주식이 재발행되는 경우, 수취한 대가는 회사의 주주에게 귀속되는 자본에 포함하고 있습니다.

(14) 수익인식

수익은 회사의 통상적인 활동에서 발생하는 용역의 제공에 대하여 받았거나 받을 대가의 공정가액으로 구성되어 있습니다. 수익은 부가가치세, 반품, 리베이트 및 할인액을 차감한 순액으로 표시하며, 내부거래를 제거한 후의 금액으로 표시하고 있습니다.

회사는 수익금액을 신뢰성 있게 측정할 수 있고, 미래의 경제적 효익이 회사에 유입될 가능성이 높으며, 다음에서 설명하고 있는 회사의 활동별 특정 요건을 충족하는 경우에 수익으로 인식하고 있습니다. 수익금액은 판매와 관련한 우발상황이 해소되

어야만 신뢰성 있게 측정이 가능합니다.

- 용역의 제공

용역제공거래에 대하여는 용역이 제공되는 기간에 걸쳐 수익을 인식하고 있습니다.

-이자수익

이자수익은 시간의 경과에 따라 유효이자율법에 의하여 인식하고 있습니다. 채권 손상이 발생하는 경우 회사는 채권금액의 장부금액을 회수가능액(미래 예상현금흐름을 금융자산의 최초 유효이자율로 할인한 금액)까지 감액하며, 시간의 경과에 따라 증가하는 부분은 이자수익으로 인식하고 있습니다. 손상채권에 대한 이자수익은 최초 유효이자율에 의하여 인식하고 있습니다.

- 배당금수익

배당금수익은 배당금을 받을 권리가 확정되는 시점에 인식하고 있습니다.

(15) 배당금

배당금은 회사의 주주에 의해 승인된 기간에 부채로 인식하고 있습니다.

(16) 주당이익

기본주당이익은 주주에게 귀속되는 손익계산서상 당기순이익을 보고기간 동안의 회사의 가중평균 유통보통주식수로 나누어 산정한 것입니다. 희석주당이익은 주주에게 귀속되는 손익계산서상 당기순이익을 보고기간 동안의 회사의 가중평균 유통보통주식수와 가중평균 잠재적 희석증권주식수로 나누어 산정한 것입니다. 잠재적 희석증권은 희석효과가 발생하는 경우에만 희석주당이익의 계산에 반영됩니다.

(17) 동일지배기업하의 사업결합

동일지배기업하의 사업결합거래에 대해서는 장부가액법을 적용하여 관련 자산·부채를 연결재무제표상의 장부금액으로 평가하고 있습니다. 한편, 사업결합거래의 대가와 인수대상 자산·부채 장부가액과의 차이는 기타자본잉여금으로 계상하고 있습니다.

5) 중요한 회계추정 및 가정

회사는 미래에 대하여 추정 및 가정을 하고 있습니다. 추정 및 가정은 지속적으로 평가되며, 과거 경험과 현재의 상황에서 합리적으로 예측가능한 미래의 사건과 같은 다른 요소들을 고려하여 이루어집니다. 이러한 회계추정은 실제 결과와 다를 수도 있습니다. 보고기간말 이후의 자산 및 부채 장부금액에 조정을 미칠 수 있는 유의적 위험에 대한 추정 및 가정은 다음과 같습니다.

(1) 영업권의 손상차손

회사는 매년 영업권의 손상여부를 검토하고 있습니다. 현금창출단위의 회수가능금액은 사용가치의 계산에 기초하여 결정하고 있습니다.

이러한 계산은 추정에 근거하여 이루어집니다.

(2) 법인세

회사의 영업활동으로 창출된 과세소득에 대한 법인세는 국가의 세법 및 과세당국 결정을 적용하여 산정되므로 회사의 과세소득에 대한 최종 세효과를 산정하는 데에는 불확실성이 존재합니다. 회사는 보고기간말 현재까지의 영업활동의 결과로 미래에 부담할 것으로 예상되는 법인세효과를 최선의 추정과정을 거쳐 당기법인세 및 이연법인세로 인식하였습니다. 하지만 실제 미래 최종 법인세부담은 인식한 관련 자산·부채와 일치하지 않을 수 있으며, 이러한 차이는 최종 세효과가 확정된 시점의 당기법인세 및 이연법인세 자산·부채에 영향을 줄 수 있습니다.

(3) 금융상품의 공정가치

활성시장에서 거래되지 않는 금융상품의 공정가치는 원칙적으로 평가기법을 사용하여 결정하고 있습니다. 회사는 보고기간말 현재 주요한 시장상황에 기초하여 다양한 평가기법의 선택 및 가정에 대한 판단을 하고 있습니다.

(4) 충당부채

회사는 보고기간말 현재 첨부된 감사보고서 주석 15에서 설명하는 바와 같이 충당부채를 계상하고 있습니다. 이러한 충당부채는 과거 경험에 기초한 추정에 근거하여 결정됩니다.

(5) 기타장기종업원급여부채

기타장기종업원급여부채의 현재가치는 많은 가정을 사용하는 보험수리적 방식에 의해 결정되는 다양한 요소들에 따라 달라질 수 있습니다. 기타장기종업원급여의 순원가(이익)를 결정하는 데 사용되는 가정은 할인율을 포함하고 있으며, 이러한 가정의 변동은 기타장기종업원급여부채의 장부금액에 영향을 줄 것입니다. 회사는 매년 말 적절한 할인율을 결정하고 있으며, 이러한 할인율은 기타장기종업원급여부채의 정산 시 발생할 것으로 예상되는 미래의 추정 현금 유출액의 현재가치를 결정할 때 사용되어야 하는 이자율을 나타냅니다. 회사는 장기종업원급여가 지급되는 통화로 표시되고 관련 기타장기종업원급여부채의 기간과 유사한 만기를 가진 우량 회사채 이자율을 고려하여 적절한 할인율을 결정하고 있습니다. 기타장기종업원급여부채와 관련된 다른 주요한 가정들은 일부 현재의 시장 상황에 근거하고 있습니다. 추가적인 사항은 첨부된 감사보고서 주석 14에서 기술하고 있습니다.

라. 영업양수도에 관한 사항

연결회사는 보고대상 기간 내 영업양수도 거래 해당 사항이 없습니다. 다만 별도재무제표를 기준으로 연결대상회사(연결실체 내) 간의 영업양수도에 관한 사항은 아래의 별도 재무제표 기준의 영업양수도에 관한 사항을 참고하시기 바랍니다.

1) 당사는 지도 서비스의 경쟁력 강화를 위하여 2010년 9월 (주)트윈클리틀스타의 온라인 및 오프라인에서 영위하고 있는 영업일체를 양수하였습니다. 세부 내역은 아래와 같습니다.

(1) 시기 및 대상회사 (거래상대방)

- 2010년 9월 10일/ (주)트윈클리틀스타

(2) 주요 내용 및 재무제표에 미치는 영향

- 트윈클리틀스타의 자산 및 이에 부대한 영업권 일체(이하 양도대상영업"이라 함)를 "다음"에게 양도하고, "다음"은 이를 양수하기로 한다.

- 영업권 0.1억 자산으로 계상.

2) 당사는 신규 로컬서비스의 경쟁력 강화를 위하여 2011년 8월 (주)다음엘엠씨(구,마이원카드)의 온라인 및 오프라인에서 영위하고 있는 영업일체를 양수하였습니다. 세부 내역은 아래와 같습니다.

(1) 시기 및 대상회사(거래상대방)

-2011년 8월 1일/(주)다음엘엠씨(구,마이원카드)

(2) 주요 내용 및 재무제표에 미치는 영향

- (주)다음엘엠씨의 자산 및 이에 부대한 영업권 일체(이하 "양도대상영업" 이라 함)를 "다음"에게 양도하고 "다음" 은 이를 양수하기로 한다.

- 동일지배기업하의 사업결합거래와 관련하여 인수한 동 자산을 연결재무제표상의 기타의 무형자산으로 42.6억 계상.

거래대금 19.7억원과의 차이 22.9억을 기타자본잉여금으로 계상.

IV. 감사인의 감사의견 등

1. 감사인에 관한 사항

가. 감사용역계약 체결 현황

당사는 17(전)기부터 시작되는 3개년간의 외부감사인으로 삼일회계법인을 선정하여 감사를 수행하고 있습니다. 제 14기부터 제 18기 (당)분기까지의 감사의견은 모두 적정이며, 총 소요시간, 감사용역에 대한 보수 등 세부 내용은 아래와 같습니다. 제 18기 (당)분기 감사의견에 대한 세부사항은 첨부된 연결감사보고서와 감사보고서를 참조하시기 바랍니다.

(1) 사업연도별 감사인 및 용역 수행 내역

사업연도	감사인	내용	보수	총소요시간
제18기	삼일회계법인	재무제표 감사 및 내부회계관리제도 검토	315,000,000 (주1)	950 (주2)
제17기	삼일회계법인	재무제표 감사 및 내부회계관리제도 검토	300,000,000	3,810
제16기	삼정회계법인	재무제표 감사 및 내부회계관리제도 검토	260,000,000	3,040
제15기	삼정회계법인	재무제표 감사 및 내부회계관리제도 검토	240,000,000	2,860
제14기	삼정회계법인	재무제표 감사 및 내부회계관리제도 검토	240,000,000	2,900

(주1) 상기 금액은 당사의 외부감사인과 2012년 회계연도 전체에 대한 감사 보수 및 내부회계관리제도검토에 대한 보수를 포함한 금액입니다.

(주2) 소요 시간은 2012년 1분기 별도재무제표와 연결재무제표 검토에 소요된 시간입니다.

(2) 제 18기 1분기 검토 현황

구분	일정	총소요시간
별도	2012년 04월 16일~20일	950시간
연결	2012년 04월 23일~27일	

나. 외부감사인과의 비감사용역계약 체결 현황

사업연도	계약체결일	용역내용	용역수행기간	용역보수
제18기	2012.04.30	세무진단 자문용역	2012.05.03~2012.06.08	70,000,000
	2012.04.30	자회사 감사용역	2012.04.01~2013.03.31	60,000,000
제17기	2011.09.28	자회사 감사용역	2011.04.01~2012.03.31	40,000,000

제16기	2010.04.30	IFRS 임의감사용역	2010.05.01~2011.04.30	70,000,000
제14기	2008.01.15	자문용역	2008.01.15~2008.02.11	50,000,000

2. 내부회계관리제도

회사는 내부회계관리제도를 구축, 운영 중에 있습니다. 제 17(전)기(2011.01.01 ~ 2011.12.31) 평가 결과 중요한 취약점은 발견되지 않았으며, 내부회계관리자는 이를 2012년 3월 15일 이사회에 보고 하였습니다.

회사는 2012년에도 내부회계관리제도를 모범기준에 따라 운영하고 있으며, 내부회계관리자는 내부회계관리제도 운영실태평가 보고를 주식회사의 외부감사에 관한 법률에 따라 이사회 및 감사위원회에 보고할 예정입니다.

V. 이사의 경영진단 및 분석의견

당사는 기업공시서식 작성기준 및 작성지침에 따라 분,반기보고서의 본 항목을 기재하지 않습니다.(기말 사업보고서에 기재예정)

VI. 이사회 등 회사의 기관 및 계열회사에 관한 사항

1. 이사회에 관한 사항

가. 이사회 구성 개요

보고서 작성기준일 현재 당사의 이사회는 3인의 상근이사, 5인의 사외이사 등 8인의 이사로 구성되어있습니다. 또한 이사회 내에는 감사위원회, 보상위원회, 추천위원회 등 3개의 소위원회가 있습니다.

각 이사의 주요 이력 및 업무분장은 '제 8장 임원의 현황'을 참조하시기 바랍니다.

나. 주요 의결사항

회차	개최일자	의안내용	사외이사 등의 성명					
			Peter Jackson (출석률:100%)	김진우 (출석률:100%)	구본천 (출석률:100%)	한수정 (출석률:100%)	조셉판 (출석률:100%)	한동현 (출석률:100%)
			찬반여부					
1	2011. 03. 04	1. 2010년 재무제표 승인의 건 2. 제16기 정기주주총회 소집 및 부의안건 3. 주식매수선택권 부여취소의 건 - 취소수량: 20,422 4. 2010년 4분기 및 연간 비지니스 리뷰	찬성	찬성	찬성	찬성	해당 없음	해당 없음
2	2011. 03. 22	에르고다음다이렉트 손해보험(주) 잔여지분 처분의 건 - 처분금액: 124억	찬성	찬성	찬성	찬성	해당 없음	해당 없음
3	2011. 03. 30	1. 이사회회장 및 위원회 위원,위원장 선임의 건 - 선임된 이사회회장: Peter Jackson 2. 대표이사 선임의 건 - 선임된 대표이사: 최세훈 3. 이익소각결정에 관한 건 - 소각할 주식의 종류와 수 : 기명식 보통주 100,000주 - 소각 예정 금액: 9,830,000,000원	찬성	찬성	찬성	찬성	해당 없음	해당 없음
4	2011. 04. 26	(주)마이원카드 지분 인수 및 사업 일부 영업양수의 건 - 취득 지분율: 67%	찬성	찬성	찬성	찬성	해당 없음	해당 없음

5	2011. 05. 31	1. 주식매수선택권 부여취소의 건 - 취소수량: 5,330주 2. 2011년 1분기 비지니스 리뷰	찬성	찬성	찬성	찬성	해당 없음	해당 없음
6	2011. 08. 30	2011년 2분기 비지니스 리뷰	해당 없음	해당 없음	해당 없음	해당 없음	해당 없음	해당 없음
7	2011. 12. 06	1. 주식매수선택권 부여취소의 건 - 취소수량: 1,500주 2. 2011년 3분기 비지니스 리뷰	찬성	찬성	찬성	찬성	해당 없음	해당 없음
8	2011. 12. 22	1. (주)온네트 지분 인수의 건 - 취득 지분율: 82.52% 2. 자기주식 취득의 건 - 취득목적: 타법인 주식 취득을 위한 대가 지급 목적 - 취득예정금액: 12,870,000,000원 - 취득 예정 기간: 2011년 12월 23일 ~ 2012년 3월 22일	찬성	찬성	찬성	찬성	해당 없음	해당 없음
9	2012.03.15	1. 본점 소재지 변경 및 지점 설치의 건 2. 2011년 재무제표 승인의 건 3. 제17기 정기주주총회 소집 및 부의안건 4. 2011년 4분기 및 연간 비지니스 리뷰	찬성	찬성	찬성	찬성	해당 없음	해당 없음
10	2012. 05. 10	1. 이사회회장 선임의 건 - 선임된 이사회회장: 김진우 2. 위원회 위원 및 위원장 선임의 건	해당 없음	찬성	찬성	찬성	찬성	찬성

다. 이사회내 위원회

당사는 이사회 내에 감사위원회, 보상위원회, 추천위원회 등 3개의 소위원회를 두고 있습니다. 위원회 구성현황 및 활동내역은 아래와 같습니다.

▶ 이사회내 위원회 구성현황

위원회명	구성	성명	설치목적 및 권한사항	비고
감사위원회	사외이사 3명	한동현(위원장) 김진우 한수정	- 재무제표 감사, 감사활동점검 및 승인 - 외부감사인 선임	2012년 5월 10일자로 선임됨
보상위원회	사외이사 3명	구본천(위원장) 김진우 조셉판	- 이사 및 임직원 보수금액책정	2012년 5월 10일자로 선임됨
추천위원회	사외이사 2명 사내이사 1명	한수정(위원장) 한동현 최세훈	- 이사 선임 및 연임 여부 심의	2012년 5월 10일자로 선임됨

▶ 이사회내의 위원회 활동내역

위원회명	개최일자	의안내용	가결 여부	사외이사의 성명			
				Peter Jackson (출석률: 100%)	구본천 (출석 률: 100%)	김진우 (출석률: 100%)	한수정 (출석 률 :83%)
				찬 반 여 부			
감사위원회	2011. 03. 04	- 2010년 재무제표 감사, 감사활동점검 및 승인 - 외부감사인 선임 - 2010년 4분기 및 연간 비지니스 리뷰	가결	찬성	찬성	해당 없음	찬성
	2011. 05. 31	- 2011년 1분기 재무제표 감사, 감사활동 점검 및 승인 - 2011년 1분기 비지니스 리뷰	가결	찬성	해당 없음	찬성	찬성
	2011. 08. 30	- 2011년 2분기 재무제표 감사, 감사활동 점검 및 승인 - 2011년 2분기 비지니스 리뷰	가결	찬성	해당 없음	찬성	찬성
	2011. 12. 06	- 2011년 3분기 재무제표 감사, 감사활동 점검 및 승인 - 2011년 3분기 비지니스 리뷰	가결	찬성	해당 없음	찬성	찬성
	2011. 03. 15	- 2011년 재무제표 감사, 감사활동점검 및 승인 - 2011년 4분기 및 연간 비지니스 리뷰	가결	찬성	해당 없음	찬성	찬성
보상위원회	2011. 12. 06	- 2012년 이사 및 임직원 보수금액책정	가결	찬성	찬성	해당 없음	불참
추천위원회	2011. 02. 23	- 2011년 이사 선임 및 연임 여부 심의	가결	찬성	해당 없음	해당 없음	찬성
	2012. 02. 09	- 2012년 이사 선임 및 연임 여부 심의	가결	해당 없음	찬성	찬성	해당 없음
	2012. 03. 07	- 2012년 이사 선임 및 연임 여부 심의	가결	해당 없음	찬성	찬성	해당 없음

2. 감사제도에 관한 사항

가. 감사에 관한 사항

당사는 2000년 3월 24일 정기주주총회에서 감사위원회를 신설할 것을 결의하였고, 현재까지 운영중입니다. 감사위원회위원은 총 3명이며 전원 사외이사로 구성되어 있습니다. 감사위원회 위원은 상시적으로 회사의 제반 정보를 열람할 수 있으며 회사의 회계 및 업무에 대한 감사 업무를 집행 할 수 있습니다. 이를 위해 감사위원회 산하 감사팀을 두어 상시적인 감사 업무를 진행하고 있습니다

▶ 감사위원의 인적사항에 대해서는 'VIII. 임원 및 직원 등에 관한 사항'을 참조하시기 바랍니다

니다.

나. 감사의 주요 활동 내역

회 차	개최일자	의 안 내 용	가결여부	비 고
1	2011. 03. 04	- 2010년 재무제표 감사, 감사활동점검 및 승인 - 외부감사인 선임	가결	-
2	2011. 05. 31	- 2011년 1분기 재무제표 감사, 감사활동 점검 및 승인	가결	-
3.	2011. 08. 30	- 2011년 2분기 재무제표 감사, 감사활동 점검 및 승인	가결	-
4	2011. 12. 06	- 2011년 3분기 재무제표 감사, 감사활동 점검 및 승인	가결	-
5	2012. 03. 15	- 2011년 재무제표 감사, 감사활동 점검 및 승인	가결	-

3. 주주의 의결권 행사에 관한 사항

가. 집중투표제의 채택여부

당사는 보고서 작성기준일 현재 집중투표제를 채택하고 있지 않습니다.

나. 서면투표제 또는 전자투표제의 채택여부

당사는 보고서 작성기준일 현재 서면투표제나 전자투표제를 채택하고 있지 않습니다.

다. 소수주주권의 행사여부

행사자	소수주주권	행사 사유	진행 경과	비 고
-	-	-	-	-

4. 계열회사 등의 현황

가. 계열회사의 현황

2012년 3월말 현재 다음커뮤니케이션 기업집단에 속해 있는 회사는 총 7개사로 모두비상장 법인이며 그 소속 회사 현황은 다음과 같습니다. 각 계열회사의 세부내역은 본 보고서 1. 회사의 개요 '바. 계열회사에 관한 사항', '사. 연결대상 종속회사 개황' 을 참고하시기 바랍니다.

(기준일 : 2012년 3월 31일, 단위: 천원)

구분	지분율(%)							
	(주)다음커뮤니케이션	(주)다음서비스	(주)다음글로벌헬싱스	(주)픽스뷰	(주)인투모스	(주)다음엘엠씨	(주)핑거터치	(주)온네트

자본금(억원)	6,785,715	2,040,875	5,080,800	300,000	311,955	3,668,805	1,060,000	3,430,951
(주)다음커뮤니케이션	-	100%	100%	80%	100%	82%	99%	83%
(주)다음서비스		-						
(주)다음글로벌홀딩스			-					
(주)픽스뷰				-				
(주)인투모스					-			
(주)다음엘엠씨 (주1)						-		
(주)핑거터치							-	
(주)온네트								-

(주1) 당사는 전기 중 마이원서비스 영업양도 반대주주의 주식매수청구권 행사를 통해 (주)다음엘엠씨 자기주식 109,488주를 취득하였고 당분기말 현재 총 82%의 지분을 보유하고 있습니다.

나. 타 법인 출자 현황

(단위: 천원)

계정과목	법인명 또는 종목명	최초취득일	출자목적	최초취득 금액	기초잔액			증가(감소)					기말잔액			최근사업연도 재무현황 (2011년 말)		비고	
					수량	지분율	장부가액	취득(처분)		평가손익			수량	지분율	장부가액	총자산	당기순손 익		
								수량	금액	P L	B S	소 계							
관계 기업 투자	다음서비스	2005-02-04	고객지원업무담당	50,000	408,175	100.00%	2,253,021						0	408,175	100.00%	2,253,021	5,819,130	1,167,939	
	다음글로벌홀딩스	2007-11-29	사업개발	50,000	1,016,160	100.00%	25,218,791						0	1,016,160	100.00%	25,218,791	65,532,964	8,920,215	
	픽스뷰	2010-01-21	지도컨텐츠개발	3,549,858	48,000	80.00%	1,986,525						0	48,000	80.00%	1,986,525	717,546	642,161	
	인투모스	2010-09-30	모바일서비스	899,977	62,391	100.00%	116,124						0	62,391	100.00%	116,124	221,637	-515,950	
	다음엘엠씨(주3)	2011-05-17	로컬마케팅	5,993,609	515,217	82.27%	0						0	515,217	82.27%	0	1,506,994	1,979,903	-
	핑거터치	2011-08-03	육외광고서비스	3,999,870	210,000	99.06%	3,999,870						0	210,000	99.06%	3,999,870	7,910,936	-597,019	
	온네트	2011-12-28	게임개발업	5,866,633	2,839,981	42.95%	10,219,175	3,455,971	22,937,271				0	6,295,952	82.71%	33,156,444	20,862,105	-604,436	* 온네트 연 결 재무현황
	다음TV	2011-03-03	스마트TV사업연 구개발	500,000	125,000	38.46%	2,500,000						0	125,000	38.46%	2,500,000	6,167,292	-365,315	
	에드투페이퍼	2011-10-07	신규광고영역	300,000	37,037	25.00%	300,000						0	37,037	25.00%	300,000	268,578	-72,842	
	플로우게임	2011-11-	게임개발업	1,905,700	161,500	33.98%	1,905,700						0	161,500	33.98%	1,905,700	1,837,155	-585,967	

		즈	07				%							%					
장기 매도 가능 증권	비상 장	㈜교보문고	2006-03-23	검색제휴	5,295,000	35,300	15.00%	7,202,506			0	35,300	15.00%	7,202,506	295,049,874	-982,989			
		㈜커리어넷	2003-10-29	온라인취업포털	1,108,000	53,960	10.05%	0			0	53,960	10.05%	0	4,934,118	363,607			
		㈜다음소프트	2000-07-07	검색,소프트웨어 개발	1,000,000	50,000	12.58%	326,539			0	50,000	12.58%	326,539	6,884,307	-	1,558,697		
		㈜디지털커뮤니티(주4)	2003-12-12	사업개발	12,566	4,000	1.70%	0			0	4,000	1.70%	0	0	0	0		
		㈜미디어크리에이티브	2011-10-31	검색제휴	1,500,000	300,000	10.00%	1,500,000			0	300,000	10.00%	1,500,000	14,543,368	-	1,554,210		
		출자 금	KIF-스톤브릿지 IT 전문투자조합	2010-09-17	자금운용	250,000	750	7.42%	750,000	250	250,000	0	1,000	7.42%	1,000,000	9,487,548	-651,708		
	합계				32,281,212			58,278,250	3,456	23,187,271	0	0	0	9,324	81,465,522	441,743,551	1,624,885		

- (주1) 상기 타 법인 출자 현황은 K-IFRS 별도 기준입니다.
- (주2) ㈜디지털대성 및 ㈜비티앤아이 지분은 전기에 모두 매각 완료하였습니다.
- (주3) ㈜다음엘엠씨의 지분율은 의결권없는 자기주식 수량을 제외한 후의 지분율입니다.
- (주4) 활성거래시장이 존재하지 않고 공정가치를 신뢰성 있게 측정할 수 없어 취득원가로 계상하였습니다.

VII. 주주에 관한 사항

1. 주주의 분포

가. 최대주주 및 그 특수관계인의 주식소유 현황

2012년 3월 31일 현재 발행주식 총수는 13,471,429주이며, 의결권 있는 발행주식 총수는 13,371,429주 입니다. 당사의 창업자이자 최대주주인 이재웅外 특수관계인은 2,199,121주 (16.33%)를 보유하고 있습니다.

(기준일 : 2012년 03월 31일)

(단위 : 주, %)

성명	관계	주식의 종류	소유주식수 및 지분율				비고
			기 초		기 말		
			주식수	지분율	주식수	지분율	
이재웅	최대주주	보통주	2,088,000	15.52	2,088,000	15.50	-
박은숙	母	보통주	65,621	0.49	65,621	0.49	-
이지연	妹	보통주	30,000	0.22	30,000	0.22	-
이주현	妹	보통주	15,500	0.12	15,500	0.12	-
계		보통주	2,199,121	16.34	2,199,121	16.33	주식매수선택권행사 에 따른 주식의 총수 증가로 지분 율 감소
		우선주	0	0	0	0	

나. 최대주주 변동현황

공시대상 기간동안 최대주주 변동내역은 없습니다.

다. 주식소유현황

보고서 제출일 현재 최대주주를 제외하고 5%이상 지분을 소유하고 있는 주주는 미래에셋자산운용(주), 국민연금공단, 삼성자산운용, KB자산운용(주), Capital Group International, Inc.(CGII), Norges Bank, JO Hambro Capital Management Limited 입니다.

(기준일 : 2012년 05월 30일)

(단위 : 주)

구분	주주명	소유주식수	지분율	비고
5% 이상 주주	미래에셋자산운용(주)	1,271,354	9.44	
	국민연금공단	1,164,248	8.67	
	삼성자산운용	868,528	6.45	
	KB자산운용(주)	803,305	5.97	
	Capital Group International, Inc.(CGII)	756,816	5.61	

	Norges Bank	707,715	5.25	-
	J O Hambro Capital Management Limited	688,397	5.11	
우리사주조합		0	0	-

참고) 상기 주식분포현황은 보고서 제출일 현재 각 사의 최근 공시된 '주식등의 대량보유상황보고서'를 기준으로 작성되었으며, 국민연금관리공단의 지분율은 다수의 자산운용사에 분산되어 있는 지분을 모두 합한 것으로서, 상기 자산운용사 지분과 중복될 수 있습니다. 보고서 제출일 현재 의결권 있는 발행주식 총수는 13,389,979주입니다.

라. 소액주주현황

(기준일 : 2011년 12월 31일)

(단위 : 주)

구 분	주 주		보유주식		비 고
	주주수	비율	주식수	비율	
소액주주	24,186	99.94%	8,017,374	59.59%	-

참고) 소액주주현황은 2011년 12월 31일 주주명부 기준으로 작성되었습니다.

2. 주식사무

가. 정관상 신주인수권의 내용

1. 당 회사는 수권주식의 범위 내에서 이사회의 결의에 따라 신주를 발행한다.
2. 회사의 주주는 신주발행에 있어서 그가 소유한 주식수에 비례하여, 신주인수권을 가진다. 단, 실권주 및 단주의 경우에는 이사회의 결의에 따른다. 제2항의 규정에 불구하고 다음 각 호의 경우에는 주주의 신주인수권에 따르지 않고 이사회의 결의에 따라 신주를 배정할 수 있다.
 - ① 오백만(5,000,000)주 이하로 발행하여 외국투자자에게 배정하거나 또는 국내외 금융기관에게 배정하는 경우
 - ② 자본시장과 금융투자업에 관한 법률 제165조의 6의 규정에 의하여 이사회의 결의에 의해 일반공모증자 방식으로 신주를 발행하게 하는 경우
 - ③ 관련법령에 기하여 발행하는 주식총수의 100분의 20범위 내에서 우리사주조합 또는 우리사주조합원에게 신주를 우선 배정하는 경우
 - ④ 상법 제340조의 2 및 제542조의 3의 규정에 의하여 주식매수선택권의 행사로 인하여 신주를 발행하는 경우
 - ⑤ 자본시장과 금융투자업에 관한 법률 제165조의 11의 규정에 의하여 주식예탁증서(DR) 발행에 따라 신주를 발행하는 경우
 - ⑥ 외국의 증권거래소나 전산 또는 호가 시스템으로 유가증권을 거래하는 시장에 상장하기 위하여 외국에서 신주를 발행하는 경우. 단, 관련 법령이나 KOSDAQ 규정상 허용되는 경우에 한한다
 - ⑦ 영업상 필요한 재산(주식 포함)의 취득을 위하여 현물출자에 대하여 해당 신주 발행 전의 당 회사 발행된 주식 총수의 40% 이내의 범위에서 신주를 발행하는 경우
 - ⑧ 당 회사의 경영, 기술 등에 관련하여 당 회사와 전략적 제휴관계에 있거나 전략적 제휴관계를 맺고자 하는 국내외의 법인에게 해당 신주 발행 전의 당 회사 발행주식 총수의 40% 이

내의 범위에서 신주를 발행하는 경우

정관상 신주인수권의 내용	소유주식수에 비례		
	결산일	12월 31일	정기주주총회
주주명부폐쇄시기	1월 1일~1월 31일		
주권의 종류	기명식 보통주		
명의개서대리인	국민은행증권대행부		
주주의 특전	없음	공고방법	전자공고

3. 주가 및 주식거래실적

(단위: 원, 주)

종류		11년 10월	11년 11월	11년 12월	12년 1월	12년 2월	12년 3월
보통주	최고	148,000	147,000	141,000	132,500	129,200	123,000
	최저	125,400	130,000	120,000	122,000	110,900	111,100
월간거래량		3,384,846	2,684,462	2,029,335	1,835,054	3,597,347	2,851,154

VIII. 임원 및 직원 등에 관한 사항

1. 임원 및 직원의 현황

2012년 3월 31일 현재 당사의 임원은 총 15명으로 등기임원은 8명, 비등기임원은 7명입니다. 세부내역은 아래와 같습니다

(기준일 : 2012년 03월 31일)

(단위 : 주)

성명	출생년월	직위	등기임원 여부	상근 여부	담당 업무	주요경력	소유 주식 수	재직기간	임기 만료일
							보통 주		
최세훈	1967.11	CEO	등기임원	상근	사장	- 미국 펜실베니아대학(워튼) MBA - ING Barings 이사- 라이코스코리아 CFO- (주)다음커뮤니케이션 CFO - (주)다음다이렉트자동차보험 CEO - (주)다음커뮤니케이션 이사회 의장 - 現 (주)다음커뮤니케이션 CEO	39,000	10년 1개월 (2002.02~현재)	2014.03.28
김현영	1969.05	부문장/ 사내이사	등기임원	상근	LBS/커 머스총괄	- MIT대학 MBA - (주)다음커뮤니케이션 이마케팅사업 본 부장 - (주)다음커뮤니케이션 경영기획 및 사업 개발담당 부사장 - (주)다음커뮤니케이션 CBO - 現 다음커뮤니케이션 LBS/커머스부문 장	3,000	12년 5개월 (1999.10~ 현재)	2015.03.30
이재혁	1971.06	Managem ent Group/ 사 내이사	등기임원	상근	-	- 연세대학교 컴퓨터과학과 석사 - 다음커뮤니케이션 CTO - 現 다음커뮤니케이션 Management Group	6,200	12년 2개월 (2000.01~ 현재)	-
남재관	1973.01	부문장	미등기임 원	상근	전략총괄	- 고려대학교 경제학과 학사 - 신영증권 근무 - 다음커뮤니케이션 재무본부장 및 경영 기획본부장 - 다음커뮤니케이션 CFO - 現 다음커뮤니케이션 전략부문장	3,900	8년 8개월 (2003.07~ 현재)	-

손경완	1972.12	부문장	미등기임원	상근	신사업 총괄	- 서울대학교 통계학 석사 - MIT 슬론비즈니스스쿨 MBA - 삼성화재 근무 - 다음커뮤니케이션 CPO - 現 다음커뮤니케이션 신사업부문장	8,200	11년 10개월 (2000.05~ 현재)	-
이재용	1969.02	부문장	미등기임원	상근	비즈니스 총괄	- 연세대학교 전산학과 학사 - 한국개발리스 근무 - 네티씨스 근무 - 소프트그램 근무 - 다음커뮤니케이션 세일즈마케팅본부장 - 現 다음커뮤니케이션 비즈니스 부문장	-	7년 8개월 (2004.07~ 현재)	-
최정훈	1965.04	부문장	미등기임원	상근	검색/미 디어총괄	- 서강대학교 정치외교학과 학사 - 대한항공 근무 - 경향신문사 근무 - 다음커뮤니케이션 미디어본부장 - 現 다음커뮤니케이션 검색/미디어 부문장	-	8년 7개월 (2003.08~ 현재)	-
윤호영	1971.06	부문장	미등기임원	상근	경영지원 총괄	- 한양대학교 경영학과 학사 - 대한화재해상보험 근무 - 다음다이렉트자동차보험 근무 - 다음커뮤니케이션 경영지원본부장 - 現 다음커뮤니케이션 경영지원 부문장	-	3년 2개월 (2009.01~ 현재)	-
김지현	1972.10	부문장	미등기임원	상근	모바일총 괄	- 연세대학교 금속공학과 학사 - 이비커뮤니케이션 근무 - 소프트뱅크유웨이 근무 - 코리아리쿠르트 근무 - 커리어다음 근무 - 다음커뮤니케이션 모바일본부장 - 現 다음커뮤니케이션 모바일 부문장	-	6년 3개월 (2005.12~ 현재)	-
신재홍	1970.02	부문장	미등기임원	상근	Tech/UX D 총괄	- 건국대학교 경제학과 학사 - 자택시스템 근무 - 다음커뮤니케이션 서비스개발본부장 - 現 다음커뮤니케이션 Tech/UXD 부문장	-	12년 2개월 (2000.01~ 현재)	-
한수정	1969.08	사외이사/ 감사위원 회 위원	등기임원	비상 근	사외이사 / 감사위 원회 위 원	- 하버드대학교 MBA - 소니 뮤직 엔터테인먼트 코리아 지사장 - 現 EA Korea 지사장 및 아시아 태평양 부사장	-	-	2015.03.30
김진우	1962.01	사외이사 /이사회 의장/ 감 사위원회 위원	등기임원	비상 근	사외이사 / 감사위 원회 위 원	- 카네기멜론대학교 박사 - 現 SBSi 사외이사 - 現 연세대학교 경영학과 교수	-	-	2013.03.29

구본천	1964.05	사외이사	등기임원	비상 근	사외이사	- 코벨대학교 박사 - McKinsey & Company 컨설턴트 - 現 LB인베스먼트 CEO	-	-	2013.03.29
조셉판	1960.06	사외이사	등기임원	비상 근	사외이사	- 미국 캘리포니아 공과대학 석사 - Taiwan Fixed Network 사장, CEO - Taiwan Mobile 사장 - 現 Eastern Broadcast Corporation 및 GSMA Ltd. 이사	-	-	2014.03.28
한동현	1967.06	사외이사 /감사위원 회 의장	등기임원	비상 근	사외이사 / 감사위원 회 의장	- 미국 스탠포드대학교 MBA - KT 전략투자담당 상무 - SAIF Advisors Limited Korea 대표 - 現 블루런벤처스 코리아 대표	-	-	2014.03.28

참고) 당사 등기이사 및 사외이사의 임기만료일은 임기가 만료되는 해당년도의 정기주주총회개최일로 정해져 있으며 상기 기재된 임기만료일은 정기주주총회개최 예정일입니다. 정기주주총회개최일은 당사 사정에 의해 달라질 수 있습니다.

나. 직원 현황

(기준일 : 2012년 03월 31일)

(단위 : 원)

사업부문	성 별	직 원 수				평 균 근속연 수	연간급여 총 액	1인평균 급여액	비고
		정규직	계약직	기 타	합 계				
포털사업	남	837	0	-	837	3.8	11,966,911,867	14,308,783	-
포털사업	녀	479	20	-	499	3.6	5,575,864,726	11,317,723	-
합 계		1,316	20	-	1,336	3.7	17,542,776,593	13,199,982	-

참고1) 연간급여총액에는 2012년 1분기에 지급된 급여, 상여, 복리후생비 중 급여성 항목과 퇴직급여가 포함되어 있습니다.

참고2) 직원수는 2012년 3월 31일 현재 재직 인원 기준이며, 1인당 평균 급여액은 월평균 인원을 산정하여, 연간 급여 총액으로 나눈 금액입니다.

2. 임원의 보수 등

가. 주총승인 및 지급금액

1. 주총승인금액

(단위 : 원)

구 분	인원수	주총승인금액	비고
등기이사	8	2,400,000,000	-

참고) 주총승인금액은 주주총회에서 승인한 구분방식에 따라 작성되었습니다.

2. 지급금액

(단위 : 원)

구분	인원수	지급총액	1인당 평균 지급액	주식매수선택권의 공정가치 총액	비고
등기이사	3	198,518,632	99,259,316	3,518,632	-
사외이사	5	26,555,897	6,638,974	10,555,897	-
감사위원회 위원 또는 감사	-	-	-	-	-
계	8	225,074,529	37,512,422	14,074,529	-

참고1) 2012년 3월 30일 정기주주총회에서 신규로 선임된 사내이사 1명과 사외이사 2명은 상기 임원의 수에 포함 되지만, 당분기에 지급된 금액이 없는 관계로 상기 지급총액, 1인당 평균 지급액, 주식매수선택권의 공정가치 총액 계산에는 포함되지 않았습니다.

참고2) 상기 임원 중 당사의 사외이사과 감사위원회 위원이 동일하므로, 감사위원회 위원에는 해당 내용을 기재하지 아니하였습니다.

참고3) 상기 지급총액에는 주식매수선택권의 공정가치가 포함되어 있습니다.

참고4) 당사는 2003년 12월 31일 이후 부여한 주식선택권에 대해 공정가액접근법을 적용하여 주식보상비용을 계산하였습니다. 한편, 당사는 2003년 12월 31일 이전 부여한 주식선택권에 대해 단순할인모형에 의한 최소가치접근법을 적용하여 주식보상비용을 계산하였습니다.

당사가 주식선택권 산정에 사용한 방법 및 가정은 다음과 같습니다.

- 2003년 12월 31일 이후 부여

구분	제13차	제14차	제15차	제16차	제17차	제18차	제19차	제20차
무위험이자율(주1)	4.50%	4.26%	5.01%	5.01%	4.68%	4.77%	5.33%	5.18%
기대 행사 기간	3.6	3.6	3.6	3.6	3.6	3.6	3.6	3.6
예상주가변동성	0.7102	0.6917	0.5659	0.5696	0.5703	0.5244	0.5185	0.5093
기대배당수익률	-	-	-	-	-	-	-	-

(주1) 기대행사기간을 고려한 국공채 유통수익률

- 2003년 12월 31일 이전 부여

당사는 최소가치접근법에 의한 보상원가를 산정함에 있어 무위험이자율은 주식선택권 부여 시점의 국공채 유통수익률, 기대행사기간은 행사가능기간과 행사가능 발행주식수를 고려하여 산출하였습니다.

나. 주식 매수 선택권의 부여 및 행사 현황

주식매수선택권의 부여 및 행사현황

(기준일 : 2012년 03월 31일)

(단위 : 원, 주)

부여 받은자	관 계	부여일	부여방법	주식의 종류	변동수량			미행사 수량	행사기간	행사 가격
					부여	행사	취소			
손경완	미등기임원	2006.10.30	신주교부	보통주	8,000	8,000	-	-	2008.10.30 ~2011.10.29	52,000
최세훈	등기임원	2008.03.28	신주교부	보통주	5,000	3,000	-	2,000	2010.03.28 ~2013.03.27	78,000
손경완	미등기임원	2008.03.28	신주교부	보통주	5,000	1,500	-	3,500	2010.03.28 ~2013.03.27	78,000
이재혁	등기임원	2008.03.28	신주교부	보통주	5,000	3,000	-	2,000	2010.03.28 ~2013.03.27	78,000
남재관	미등기임원	2008.03.28	신주교부	보통주	4,500	2,700	-	1,800	2010.03.28 ~2013.03.27	78,000
김진우	등기임원	2008.03.28	신주교부	보통주	4,500	-	-	4,500	2010.03.28 ~2013.03.27	78,000
구본천	등기임원	2008.03.28	신주교부	보통주	4,500	-	-	4,500	2010.03.28 ~2013.03.27	78,000
최정훈	미등기임원	2008.03.28	신주교부	보통주	3,000	1,800	-	1,200	2010.03.28 ~2013.03.27	78,000
이재용	미등기임원	2008.03.28	신주교부	보통주	1,000	-	-	1,000	2010.03.28 ~2013.03.27	78,000
신재홍	미등기임원	2008.03.28	신주교부	보통주	1,000	600	-	400	2010.03.28 ~2013.03.27	78,000
김지현	미등기임원	2008.03.28	신주교부	보통주	1,000	600	-	400	2010.03.28 ~2013.03.27	78,000
합계	-	-	-	-	42,500	21,200	0	21,300	-	-

IX. 이해관계자와의 거래내용

보고서 작성기준일 현재 대주주등에 대한 신용공여등의 거래내용은 없습니다.

X. 그 밖에 투자자 보호를 위하여 필요한 사항

1. 공시 사항의 진행·변경상황

당사는 2011년 12월 22일 타법인 (주)온네트의 주식 취득을 위한 대가 지급 목적으로 자기주식 100,000주 취득을 결정하였고 2011년 12월 31일 기준으로 자기주식 20,000주를 취득하였습니다. 참고로 잔여 자기주식 80,000주는 2012년 2월 21일자로 취득 완료하여 2012년 2월 27일 자기주식취득결과보고서 공시를 완료했습니다.

2. 주주총회 의사록 요약

주총일자	안 건	결의내용	비 고
제17기 주주총회 (2012.03.30)	1. 제17기 재무제표 승인의 건 (현금배당 : 주당 1,607원)	원안대로 승인	-
	2. 정관 일부 변경 승인의 건	수정가결 (주1)	
	3. 이사 선임의 건 (상근이사 2명, 사외이사 3명)	원안대로 승인	
	4. 감사위원회 위원 선임의 건 (감사위원 3명)	원안대로 승인	
	5. 이사 보수한도 승인의 건	원안대로 승인	
제16기 주주총회 (2011.03.30)	1. 제16기 재무제표 승인의 건 (현금배당 : 주당 749원)	원안대로 승인	-
	2. 정관 일부 변경 승인의 건	원안대로 승인	
	3. 이사 선임의 건 (이사 1명, 사외이사 2명)	원안대로 승인	
	4. 감사위원회 위원 선임의 건 (사외이사 3명)	원안대로 승인	
	5. 이사 보수 한도 승인의 건	원안대로 승인	
	6. 이사 및 임원 퇴직금 지급 규정 변경 승인의 건	원안대로 승인	
제15기 주주총회 (2010.03.30)	1. 제15기 재무제표 승인의 건	원안대로 승인	-
	2. 정관 일부 변경 승인의 건	원안대로 승인	
	3. 이사 선임의 건 (이사 1명, 사외이사 1명)	원안대로 승인	
	4. 감사위원회 위원 선임의 건 (사외이사 3명)	원안대로 승인	
	5. 이사 보수 한도 승인의 건	원안대로 승인	

주1) 제 2호 의안 수정가결 사항은 제 16조의 3 (사채 발행의 위임), 제 29조의 2 (이사의 책임감경)를 제외한 정관 일부 변경의 건의 승인입니다. 자세한 내용은 2012년 3월 30일자 사업보고서에 첨부된 수정 가결된 정관을 참조하시기 바랍니다.

3. 중요한 소송사건

2012년 3월 31일 현재 지배회사인 주식회사 다음커뮤니케이션이 피고(공동피소 포함)로 계류중인 소송사건은 6건으로서, 소송가액은 총 824,200,000원입니다.

종속회사 (주)핑거터치가 피고(공동피소 포함)로 계류중인 소송사건은 1건으로서, 소송가액

은 총 100,572,500원입니다.

종속회사 (주)다음글로벌홀딩스는 당분기중 Lycos, Inc. 지분매각대금의 회수와 관련하여 매수자인 Ybrant Media Acquisition, Inc.를 상대로 중재소송을 제기하였으며 소송가액은 총 USD 34,177,365 입니다.

당사의 경영진은 상기의 소송 결과가 당사의 재무상태에 중요한 영향을 미치지 아니할 것으로 판단하고 있습니다. 소송과 관련한 상세 내역은 아래와 같습니다.

(단위: 원, USD)

회사명	순번	소송명	소송당사자	소송가액	소송의 내용	진행상황	영업 및 재무에 미치는 영향
[지배회사] (주)다음 커뮤니케이션	1	주식매수선택권행사대금청구 건대법원 2011다112285	원고(피상고인) : 개인 피고(상고인) : 다음	278,600,000	원고는 Daum 직원으로 근무하던 중 자회사로 이동 후 퇴사함. 그 후 본사 재직중 부여받은 주식매수선택권 일부가 취소되었고 이에 따라 본 소 발생함.	- 2011.12.28 소접수 - 2012.05.10 패소	소송가액 등 지급 예정
	2	정보공개청구의 건 대법원 2011다76617	원고(상고인) : 개인의 2 피고(피상고인) : 다음	600,000	원심 판결 중 원고 패소 부분을 취소하고, 피고가 수집, 보유하고 있는 원고들의 개인정보를 형사소송법 제215조에 의한 이메일 압수수색 영장 집행에 따라 제3자에게 제공한 현황을 공개하라는 청구 건	- 2011.09.19. 소접수	영향없음
	3	특허권리침해 손해배상청구 건 서울중앙지방법원 2010가합 91614	원고 : 법인 피고 : 다음	500,000,000	Daum의 서비스가 원고의 특허를 침해한다는 주장으로 손해배상을 청구한 건	- 2010.09.06. 소접수 - 2010.11.24. 변론준비기일 - 2010.12.24. 변론기일 - 2011.01.28 변론기일 - 2011.03.18 변론기일 - 2011.04.29 변론기일 - 2011.04.29 변론기일 - 2011.07.20 변론기일 - 2011.09.09 변론기일 - 2011.10.14 변론기일 - 2011.11.25 변론기일 - 2011.12.23 변론기일	영향없음

	4	채무부존재확인건 서울고등법원 2011나66544	원고(피항소인) : 법인 피고(항소인) : 다음		- 원고가 피고의 광고영역을 가리고 원고가 제공하는 광고를 노출시키는 등의 영업방해를 한 사실이 없음을 주장하며, 원고의 법적 지위에 존재하는 불안을 해소하고자 제기한 소송의 건	- 2011.12.09 변론기 일	영향없음
	5	인격권침해금지가처분 서울중앙지방법원 2011카합1618	원고 : 개인 피고 : 다음 외1		- 피고 다음이 운영, 관리하는 서비스에 원고의 인격권을 침해하는 게시물을 방치하여 원고가 권리를 침해당한 이유로 해당 게시물을 삭제할 것을 청구한 건	- 2011.08.29 심문기 일 - 2011.11.28 심문기 일	영향없음
	6	게시글조치에 대한 손해배상 건 서울중앙지방법원2012나838	원고(항소인): 백상호 피고(피항소인):다음	45,000,000	게시글에 대한 조치는 정통방법 및 약관에 따른 정당한 조치였다는 원심판결에 원고가 불복하고 항소를 제기하여 손해배상을 청구한 건	- 2012.01.04. 항소제 기	영향없음
[종속회사] (주)핑거터치	7	2011가단15559 물품대금	원고 : (주)파인테크닉스 피고 : (주) 핑거터치	100,572,500	원고가 납품한 디지털사 이니지 함제 하자 보수 관련 원고와 Daum의 의견 차이로 잔금 지급이 보류되어 잔금 지급을 요구한 건	- 2011.06.15 소접수 - 2011.08.11 1차 조정 진행 - 2011.12.08 심문기 일	영향없음
(주)다음 글로벌출 당스	8	18445/CYK (International Chamber of Commerce International Court of Arbitration / AsiaPacific)	신청인(Claimaint): Daum Global Holdings Corp. 피신청인 (Respondents): Ybrant Media Acquisition Inc. (U.S), Ybrant Digital Limited (India), LGS Global Limited (India)	USD 34,177,365	다음글로벌출당스는 미국 법인 자회사 Lycos Inc.의 지분을 2010년 피신청인에 매각하였으나 피신청인이 2011년 매각대금정산시 이의를 제기, 매각대금을 지급하지 않아 회사가 ICC 중재위원회에 중재를 신청함.	- 2012.01.02 중재 신청	소송관련 미수금 36,971백만원에 대해 7,495백만원의 대손충당금 설정.

4. 견질 또는 담보용 어음·수표 현황

당분기말 현재 연결회사는 사무실 관리비의 지급과 관련하여 (재)성남산업진흥재단에 액면가액 10,000,000원의 어음 1매를 담보로 제공하고 있습니다.

제 출 처	매 수	금 액	비 고
(재)성남산업진흥재단	1	10,000,000	사무실 관리비의 지급 보증

5. 공모자금 사용내역

보고서 작성기준일 현재 해당사항 없습니다.

6. 제재현황등 그 밖의 사항

보고서 작성기준일 현재 해당사항 없습니다.

7. 그 밖의 우발채무

가. 제공 받은 지급 보증 내역

당분기 및 전기말 현재 회사가 타인으로부터 제공받은 지급보증의 내역은 다음과 같습니다.

보증인	보증내역	보증금액(원)		보증수익자
		2012.03.31	2011.12.31	
서울보증보험	Media Representative 계약 등	1,258,827,295	1,170,161,098	원플원미디어 등
합계		1,258,827,295	1,170,161,098	

나. 주요 약정 사항

1) 연결회사는 2008년중 에르고다움다이렉트손해보험(주)의 주식을 ERGO InternationalAG사에 매각하였으며, 매각 시 에르고다움다이렉트손해보험(주)이 보유하고 있는 투자자산으로부터 발생할 수 있는 향후 손실에 대해 2,450백만원까지 보전하기로 하는계약을 체결하였습니다. 이와 관련하여 당분기말 현재 965백만원을 손실충당 부채로계상하고 있습니다.

2) 당분기말 현재 종속회사 (주)온네트는 (주)하나은행과 500백만원 한도의 일반자금차입 약정을 체결하고 있습니다.

XI. 재무제표 등

1. 연결재무제표

연결 재무상태표

제 18 기 1분기말 2012.03.31 현재

제 17 기말 2011.12.31 현재

제 17 기초 2011.01.01 현재

(단위 : 원)

	제 18 기 1분기말	제 17 기말	제 17 기초
자산			
유동자산	336,785,866,754	324,183,841,198	312,166,473,260
현금및현금성자산	110,795,118,663	80,973,296,796	97,281,761,831
단기금융상품	132,299,194,596	139,130,000,000	106,200,000,000
단기매도가능증권			3,347,960,520
단기매매증권			4,895,926,840
매출채권	72,564,160,500	76,953,110,207	61,890,261,463
매출채권대손충당금	(5,297,186,903)	(4,762,253,386)	(5,833,965,763)
기타의수취채권	10,429,056,120	9,622,827,665	27,461,882,375
파생금융상품자산	6,116,762,977	8,775,518,182	8,538,073,160
기타의유동자산	9,878,760,801	13,491,341,734	8,384,572,834
비유동자산	256,754,561,905	234,547,821,861	148,606,093,316
장기매도가능증권	26,491,044,930	24,226,544,930	12,953,585,030
관계기업투자	4,501,176,501	14,800,383,765	
기타의장기수취채권	56,081,017,310	56,492,991,480	13,919,929,921
유형자산	93,428,972,676	89,126,028,631	65,484,285,774
무형자산	72,363,625,783	42,659,433,014	28,483,043,083
이연법인세자산		3,384,954,279	21,718,994,963
기타의비유동자산	3,888,724,705	3,857,485,762	6,046,254,545
자산총계	593,540,428,659	558,731,663,059	460,772,566,576
부채			
유동부채	111,315,870,485	94,019,746,482	93,064,073,588
매입채무및기타채무	27,933,262,068	36,178,813,810	29,590,817,410
단기차입금	500,000,000	500,000,000	145,279,159
유동성장기부채	50,000,000	93,750,000	175,000,000
미지급법인세	23,974,006,133	21,468,987,313	22,797,255,307

미지급배당금	21,589,352,383		
기타의금융부채	536,246,556	622,509,504	712,324,500
기타의유동부채	36,733,003,345	35,114,085,855	39,175,077,212
파생금융상품부채		41,600,000	468,320,000
비유동부채	11,197,324,897	8,462,770,783	11,422,271,044
장기차입금			87,500,000
총당부채	1,146,576,102	1,146,576,102	2,435,828,459
이연법인세부채	3,052,599,604		
기타의비유동금융부채	1,431,708,538	1,928,912,837	1,362,568,000
기타의비유동부채	5,566,440,653	5,387,281,844	7,536,374,585
부채총계	122,513,195,382	102,482,517,265	104,486,344,632
자본			
지배기업 소유주지분	465,464,250,922	456,507,727,593	356,355,548,841
자본금	6,785,714,500	6,777,284,500	6,680,694,500
보통주자본금	6,785,714,500	6,777,284,500	6,680,694,500
자본잉여금	179,594,462,380	177,289,435,179	161,017,418,663
주식발행초과금	165,889,663,160	164,418,083,881	147,731,610,397
감자차익	500	500	500
자기주식처분이익	1,844,360	1,844,360	1,844,360
기타자본잉여금	13,702,954,360	12,869,506,438	13,283,963,406
자본조정	4,046,127,820	(1,645,889,998)	7,905,462,110
자기주식	(11,842,771,600)	(4,940,718,060)	
주식선택권	2,968,899,420	3,294,828,062	7,905,462,110
기타의자본조정	12,920,000,000		
기타포괄손익누계액	9,927,039,174	8,574,879,624	3,368,533,790
매도가능증권평가이익	9,990,444,624	8,574,879,624	3,368,533,790
해외사업환산손익	(63,405,450)		
이익잉여금	265,110,907,048	265,512,018,288	177,383,439,778
이익준비금	4,299,733,178	2,140,797,940	
사업손실준비금	10,749,174,322	10,749,174,322	10,749,174,322
처분전이익잉여금	250,061,999,548	252,622,046,026	166,634,265,456
비지배지분	5,562,982,355	(258,581,799)	(69,326,897)
자본총계	471,027,233,277	456,249,145,794	356,286,221,944
부채및자본총계	593,540,428,659	558,731,663,059	460,772,566,576

연결 손익계산서

제 18 기 1분기 2012.01.01 부터 2012.03.31 까지

제 17 기 1분기 2011.01.01 부터 2011.03.31 까지

제 16 기 2010.01.01 부터 2010.03.31 까지

(단위 : 원)

	제 18 기 1분기		제 17 기 1분기		제 16 기
	3개월	누적	3개월	누적	
매출액		110,187,513,384		97,246,744,475	72,748,504,762
영업비용		83,035,087,739		65,053,921,284	54,253,127,650
기타영업수익		160,988,466		218,725,563	913,504,360
기타영업비용		228,872,488		1,860,697,832	357,137,210
영업이익		27,084,541,623		30,550,850,922	19,051,744,262
금융수익		3,484,067,139		3,105,968,585	1,281,162,537
금융비용		2,178,270,638		569,321,921	434,977,415
지분법손실		(272,576,856)			(53,652,741)
법인세비용차감전순이익		28,117,761,268		33,087,497,586	19,844,276,643
법인세비용		6,929,566,697		7,461,966,341	6,164,166,547
중단사업손익					1,755,687,449
분기순이익		21,188,194,571		25,625,531,245	15,435,797,545
지배기업소유주지분		21,188,241,143		25,658,436,791	15,540,075,469
비지배지분		(46,572)		(32,905,546)	(104,277,924)
주당이익					
기본주당분기순이익		1,582		1,915	1,186
희석주당분기순이익		1,581		1,912	1,176

연결 포괄손익계산서

제 18 기 1분기 2012.01.01 부터 2012.03.31 까지

제 17 기 1분기 2011.01.01 부터 2011.03.31 까지

제 16 기 2010.01.01 부터 2010.03.31 까지

(단위 : 원)

	제 18 기 1분기		제 17 기 1분기		제 16 기
	3개월	누적	3개월	누적	

분기순이익		21,188,194,571		25,625,531,245	15,435,797,545
분기기타포괄이익		1,316,537,307		91,980,737	(12,994,290)
매도가능증권평가 이익		1,867,500,000		117,924,022	(2,039,266)
해외사업환산손실		(99,027,693)			(14,620,081)
기타포괄손익 법인 세효과		(451,935,000)		(25,943,285)	3,665,057
분기총포괄이익		22,504,731,878		25,717,511,982	15,422,803,255
지배기업 소유주지 분		22,540,400,693		25,750,417,528	15,527,081,179
비지배지분		(35,668,815)		(32,905,546)	(104,277,924)

연결 자본변동표

제 18 기 1분기 2012.01.01 부터 2012.03.31 까지

제 17 기 1분기 2011.01.01 부터 2011.03.31 까지

제 16 기 2010.01.01 부터 2010.03.31 까지

(단위 : 원)

	자본								
	지배기업 소유주지분						비지배지분	자본 합계	
	자본금	자본잉여금	자본조정	기타포괄손익누계액	이익잉여금	지배기업 소유주지 분 합계			
2010.01.01 (기초자본)	6,528,837,500	141,943,650,712	10,469,190,353	6,490,144,400	49,649,003,509	215,080,826,474	215,080,826,474		
연결분기총포괄이익	분기순이익				15,540,075,469	15,540,075,469	(104,277,924)	15,435,797,545	
	매도가능증권평가손 익			(1,590,627)		(1,590,627)		(1,590,627)	
	해외사업환산손익			(11,403,663)		(11,403,663)		(11,403,663)	
자본에 직접 인식된 주주와의 거래	주식선택권의 행사 및 부여								
	주식선택권의 행사	36,150,000	3,831,140,983	(563,240,983)		3,304,050,000		3,304,050,000	
	주식선택권의 부여			560,693,150			560,693,150	560,693,150	
	지분법변동효과								
	신주발행비		(891,000)				(891,000)	(891,000)	
	연결법위 변동(종속 회사 취득)							129,142,855	129,142,855
	현금배당								
	자기주식의취득								

2010.03.31 (기말자본)		6,564,987,500	145,773,900,695	10,466,642,520	6,477,150,110	65,189,078,978	234,471,759,803	24,864,931	234,496,624,734
2011.01.01 (기초자본)		6,680,694,500	161,017,418,663	7,905,462,110	3,368,533,790	177,383,439,778	356,355,548,841	(69,326,897)	356,286,221,944
연결분기총포괄이익	분기순이익					25,658,436,791	25,658,436,791	(32,905,546)	25,625,531,245
	매도가능증권평가손익				91,980,737		91,980,737		91,980,737
	해외사업환산손익								
자본에 직접 인식된 주주와의 거래	주식선택권의 행사 및 부여								
	주식선택권의 행사	32,907,500	4,869,692,388	(1,345,327,063)			3,557,272,825		3,557,272,825
	주식선택권의 부여								
	지분법변동효과								
	신주발행비								
	연결범위 변동(종속 회사 취득)								
	현금배당					(10,007,680,361)	(10,007,680,361)		(10,007,680,361)
	자기주식의취득								
2011.03.31 (기말자본)		6,713,602,000	165,887,111,051	6,560,135,047	3,460,514,527	193,034,196,208	375,655,558,833	(102,232,443)	375,553,326,390
2012.01.01 (기초자본)		6,777,284,500	177,289,435,179	(1,645,889,998)	8,574,879,624	265,512,018,288	456,507,727,593	(258,581,799)	456,249,145,794
연결분기총포괄이익	분기순이익					21,188,241,143	21,188,241,143	(46,572)	21,188,194,571
	매도가능증권평가손익				1,415,565,000		1,415,565,000		1,415,565,000
	해외사업환산손익				(63,405,450)		(63,405,450)	(35,622,243)	(99,027,693)
자본에 직접 인식된 주주와의 거래	주식선택권의 행사 및 부여	8,430,000	1,471,579,279	(325,928,642)			1,154,080,637		1,154,080,637
	주식선택권의 행사								
	주식선택권의 부여								
	지분법변동효과		833,447,922				833,447,922	(3,373,362,568)	(2,539,914,646)
	신주발행비								
	연결범위 변동(종속 회사 취득)			12,920,000,000			12,920,000,000	9,230,595,537	22,150,595,537
	현금배당					(21,589,352,383)	(21,589,352,383)		(21,589,352,383)
	자기주식의취득			(6,902,053,540)				(6,902,053,540)	(6,902,053,540)
2012.03.31 (기말자본)		6,785,714,500	179,594,462,380	4,046,127,820	9,927,039,174	265,110,907,048	465,464,250,922	5,562,982,355	471,027,233,277

연결 현금흐름표

제 18 기 1분기 2012.01.01 부터 2012.03.31 까지

제 17 기 1분기 2011.01.01 부터 2011.03.31 까지

	제 18 기 1분기	제 17 기 1분기	제 16 기
영업활동현금흐름	40,568,777,386	51,751,886,819	9,211,361,816
영업에서 창출된 현금흐름	36,355,273,959	32,425,640,911	14,271,334,659
분기순이익	21,188,194,571	25,625,531,245	15,435,797,545
조정항목	15,331,523,370	13,549,072,620	14,066,343,042
순운전자본의 변동	(164,443,982)	(6,748,962,954)	(15,230,805,928)
이자의 수취	2,832,028,264	1,528,851,759	1,448,785,898
이자의 지급	(8,338,305)	(5,406,787)	(393,351,686)
법인세 환급	1,389,813,468	17,802,800,936	(6,115,407,055)
투자활동현금흐름	(3,823,648,010)	(58,916,112,701)	(9,490,515,098)
단기금융상품의 감소	74,557,750,000	33,050,000,000	11,050,000,000
단기대여금의 감소	57,081,759	15,388,620	
파생금융상품의 처분	592,000,000		
매도가능증권의 처분		445,378,420	
장기대여금의 감소		4,147,200	
기타투자활동현금유입	584,461,667	239,478,652	3,867,227,038
단기금융상품의 증가	(62,360,623,266)	(62,050,000,000)	(14,697,566,273)
파생금융상품의 취득		(3,788,850,656)	
장기선급금의 증가	(212,165,000)	(3,060,402,138)	
장기매도가능증권의 취득	(250,000,000)	(16,211,149,344)	(82,847,672)
유형자산의 취득	(11,163,844,882)	(6,890,524,255)	(963,761,778)
유형자산의 취득	(889,287,311)	(155,432,000)	(7,386,357,413)
관계기업 투자지분의 취득		(500,000,000)	
종속기업취득에 따른 순현금흐름	(1,630,058,486)		
기타투자활동현금유출	(3,108,962,491)	(14,147,200)	(1,277,209,000)
재무활동현금흐름	(6,827,128,540)	3,143,469,044	(16,522,701,901)
주식선택권의 행사	1,036,875,000	3,331,009,000	3,309,133,375
국고보조금의 수령	45,000,000	3,239,203	
유동성장기부채의 상환	(43,750,000)	(37,500,000)	

자기주식의취득	(6,902,053,540)		
기타재무활동현금유출	(963,200,000)	(153,279,159)	(19,831,835,276)
외화환산으로 인한 현금의 변동	(96,178,969)	(51,151,032)	(51,544,879)
현금의증가(감소)	29,821,821,867	(4,071,907,870)	(16,853,400,062)
기초의현금	80,973,296,796	97,281,761,831	77,824,176,717
분기말의 현금	110,795,118,663	93,209,853,961	60,970,776,655

2. 재무제표

재무상태표

제 18 기 1분기말 2012.03.31 현재

제 17 기말 2011.12.31 현재

제 17 기초 2011.01.01 현재

(단위 : 원)

	제 18 기 1분기말	제 17 기말	제 17 기초
자산			
유동자산	306,825,188,049	304,316,205,326	252,790,810,864
현금및현금성자산	99,183,435,451	75,671,560,117	74,564,731,612
단기금융상품	109,630,000,000	120,630,000,000	89,200,000,000
단기매도가능증권			3,347,960,520
단기매매증권			4,895,926,840
매출채권	70,481,609,511	76,961,033,040	61,776,845,901
매출채권대손충당금	(4,588,132,232)	(4,703,753,595)	(5,831,342,552)
기타의수취채권	15,774,189,571	13,690,271,968	7,946,307,554
파생금융상품자산	6,400,317,135	8,775,518,182	8,538,073,160
기타의유동자산	9,943,768,613	13,291,575,614	8,352,307,829
비유동자산	235,946,176,903	211,015,657,735	169,060,491,822
장기매도가능증권	10,029,044,930	9,779,044,930	7,846,085,030
종속기업및관계기업투자	71,436,476,744	48,499,205,417	30,358,314,464
기타의장기수취채권	25,362,581,314	26,046,404,596	12,577,967,921
유형자산	90,266,043,610	87,198,497,411	64,381,651,760
무형자산	30,354,917,919	31,670,821,871	26,309,474,401
이연법인세자산	4,614,441,782	3,964,197,748	21,540,743,701

기타의비유동자산	3,882,670,604	3,857,485,762	6,046,254,545
자산총계	542,771,364,952	515,331,863,061	421,851,302,686
부채			
유동부채	109,948,618,721	90,411,528,185	87,013,408,193
매입채무및기타채무	27,667,459,077	36,597,593,083	29,925,311,969
기타의금융부채	463,446,536	380,483,549	675,093,703
미지급법인세	26,019,133,630	19,411,166,189	17,945,094,492
미지급배당금	21,589,352,383		
기타의유동부채	34,209,227,095	34,022,285,364	38,467,908,029
비유동부채	7,087,539,008	7,663,069,945	10,477,478,351
총당부채	1,146,576,102	1,146,576,102	2,435,828,459
기타의비유동금융부채	1,515,508,538	2,009,832,837	1,472,768,000
기타의비유동부채	4,425,454,368	4,506,661,006	6,568,881,892
부채총계	117,036,157,729	98,074,598,130	97,490,886,544
자본			
자본금	6,785,714,500	6,777,284,500	6,680,694,500
보통주자본금	6,785,714,500	6,777,284,500	6,680,694,500
자본잉여금	178,072,876,416	176,601,297,137	157,336,011,228
주식발행초과금	165,889,663,160	164,418,083,881	147,731,610,397
감자차익	500	500	500
자기주식처분이익	1,844,360	1,844,360	1,844,360
기타자본잉여금	12,181,368,396	12,181,368,396	9,602,555,971
자본조정	4,046,127,820	(1,645,889,998)	7,905,462,110
자기주식	(11,842,771,600)	(4,940,718,060)	
주식선택권	2,968,899,420	3,294,828,062	7,905,462,110
기타의자본조정	12,920,000,000		
기타포괄손익누계액	1,445,889,624	1,445,889,624	3,298,333,790
매도가능권평가이익	1,445,889,624	1,445,889,624	3,298,333,790
이익잉여금	235,384,598,863	234,078,683,668	149,139,914,514
이익준비금	3,159,703,274	1,000,768,036	
사업손실준비금	10,749,174,322	10,749,174,322	10,749,174,322
처분전이익잉여금	221,475,721,267	222,328,741,310	138,390,740,192
자본총계	425,735,207,223	417,257,264,931	324,360,416,142
부채및자본총계	542,771,364,952	515,331,863,061	421,851,302,686

손익계산서

제 18 기 1분기 2012.01.01 부터 2012.03.31 까지

제 17 기 1분기 2011.01.01 부터 2011.03.31 까지

제 16 기 2010.01.01 부터 2010.03.31 까지

(단위 : 원)

	제 18 기 1분기		제 17 기 1분기		제 16 기
	3개월	누적	3개월	누적	
매출액		103,254,075,522		96,929,066,764	71,200,110,878
영업비용		75,147,629,005		64,840,110,525	52,221,305,755
기타영업수익		116,750,051		51,840,572	880,757,491
기타영업비용		103,715,993		1,859,017,469	348,071,958
영업이익		28,119,480,575		30,281,779,342	19,511,490,656
금융수익		2,741,610,258		13,386,183,846	1,071,825,450
금융비용		1,626,917,468		5,885,337	386,405,144
법인세비용차감전순이익		29,234,173,365		43,662,077,851	20,196,910,962
법인세비용		6,338,905,787		7,453,964,372	6,157,314,479
분기순이익		22,895,267,578		36,208,113,479	14,039,596,483
주당순이익					
기본주당분기순이익		1,709		2,703	1,071
희석주당분기순이익		1,709		2,697	1,063

포괄손익계산서

제 18 기 1분기 2012.01.01 부터 2012.03.31 까지

제 17 기 1분기 2011.01.01 부터 2011.03.31 까지

제 16 기 2010.01.01 부터 2010.03.31 까지

(단위 : 원)

	제 18 기 1분기		제 17 기 1분기		제 16 기
	3개월	누적	3개월	누적	
분기순이익		22,895,267,578		36,208,113,479	14,039,596,483
분기기타포괄손익				380,519,263	(1,590,627)

매도가능증권평가 손실				487,845,209	(2,039,266)
기타포괄손익 법인 세효과				(107,325,946)	448,639
분기총포괄이익		22,895,267,578		35,827,594,216	14,038,005,856

자본변동표

제 18 기 1분기 2012.01.01 부터 2012.03.31 까지

제 17 기 1분기 2011.01.01 부터 2011.03.31 까지

제 16 기 2010.01.01 부터 2010.03.31 까지

(단위 : 원)

		자본					
		자본금	자본잉여금	자본조정	기타포괄손익누계 액	이익잉여금	자본 합계
2010.01.01 (기초자본)		6,528,837,500	138,262,243,277	10,469,190,353	1,444,249,006	58,483,012,571	215,187,532,707
분기총포괄이익	분기순이익					14,039,596,483	14,039,596,483
	매도가능증권평가 손익				(1,590,627)		(1,590,627)
자본에 직접 인식 된 주주와의 거래	주식선택권의 행 사	36,150,000	3,831,140,983	(563,240,983)			3,304,050,000
	주식선택권의 부 여			560,693,150			560,693,150
	신주발행비		(891,000)				(891,000)
	자기주식의 취득						
	현금배당						
	기타						
2010.03.31 (기말자본)		6,564,987,500	142,092,493,260	10,466,642,520	1,442,658,379	72,522,609,054	324,360,416,142
2011.01.01 (기초자본)		6,680,694,500	157,336,011,228	7,905,462,110	3,298,333,790	149,139,914,514	324,360,416,142
분기총포괄이익	분기순이익					36,208,113,479	36,208,113,479
	매도가능증권평가 손익				(380,519,263)		(380,519,263)
자본에 직접 인식 된 주주와의 거래	주식선택권의 행 사	32,907,500	4,869,692,388	(1,571,590,888)			3,331,009,000
	주식선택권의 부 여			226,263,825			226,263,825
	신주발행비						

	자기주식의 취득						
	현금배당					(10,007,680,361)	(10,007,680,361)
	기타						
2011.03.31 (기말자본)		6,713,602,000	162,205,703,616	6,560,135,047	2,917,814,527	175,340,347,632	353,737,602,822
2012.01.01 (기초자본)		6,777,284,500	176,601,297,137	(1,645,889,998)	1,445,889,624	234,078,683,668	417,257,264,931
분기총포괄이익	분기순이익					22,895,267,578	22,895,267,578
	매도가능증권평가 손익						
자본에 직접 인식 된 주주와의 거래	주식선택권의 행 사	8,430,000	1,471,579,279	(443,134,279)			1,036,875,000
	주식선택권의 부 여			117,205,637			117,205,637
	신주발행비						
	자기주식의 취득			(6,902,053,540)			(6,902,053,540)
	현금배당					(21,589,352,383)	(21,589,352,383)
	기타			12,920,000,000			12,920,000,000
2012.03.31 (기말자본)		6,785,714,500	178,072,876,416	4,046,127,820	1,445,889,624	235,384,598,863	425,735,207,223

현금흐름표

제 18 기 1분기 2012.01.01 부터 2012.03.31 까지

제 17 기 1분기 2011.01.01 부터 2011.03.31 까지

제 16 기 2010.01.01 부터 2010.03.31 까지

(단위 : 원)

	제 18 기 1분기	제 17 기 1분기	제 16 기
영업활동현금흐름	41,051,421,387	49,512,198,909	8,109,104,494
영업에서 창출된 현금 흐름	38,779,220,520	27,329,290,906	13,540,042,369
분기 순이익	22,895,267,578	36,208,113,479	14,039,596,483
조정항목	14,436,433,257	2,415,756,095	13,880,858,931
순운전자본의 변동	1,442,168,247	(8,234,176,530)	(14,380,413,045)
이자의 수취	2,658,734,685	1,209,999,926	1,066,321,925
이자의 지급			(390,000,000)
법인세 환급(지급)	(381,182,380)	17,912,505,939	(6,107,259,800)
투자활동현금흐름	(10,759,047,513)	(48,870,110,788)	(6,677,657,518)
단기금융상품의 감소	56,050,000,000	33,050,000,000	11,050,000,000

단기매도가능증권의 처분		445,378,420	
기타투자활동현금유입	3,554,330	174,360,169	2,487,044,594
장기대여금의 대어			(1,000,000,000)
단기금융상품의 증가	(45,050,000,000)	(52,050,000,000)	(14,653,580,000)
단기대여금의 증가	(1,300,000,000)		
파생금융상품의 취득		(3,788,850,656)	
장기매도가능증권의 취득	(250,000,000)	(16,211,149,344)	
종속기업및관계기업 투자지분의 취득	(8,087,458,000)	(500,000,000)	(3,549,858,000)
유형자산의 취득	(10,903,539,317)	(6,778,470,039)	(778,678,072)
무형자산의 취득	(765,287,656)	(136,830,000)	(228,586,040)
장기선급금의 증가	(212,165,000)	(3,060,402,138)	
임차보증금의 증가	(244,151,870)	(10,000,000)	
기타투자활동현금유출		(4,147,200)	(4,000,000)
재무활동현금흐름	(6,780,498,540)	3,277,238,063	(16,896,045,262)
주식선택권의 행사	1,036,875,000	3,331,009,000	3,304,679,738
국고보조금의 수령	45,000,000	54,229,063	
기타재무활동현금유입	2,880,000		
유동성장기부채의 감소			(20,000,000,000)
자기주식의 취득	(6,902,053,540)		
기타재무활동현금유출	(963,200,000)	(108,000,000)	(200,725,000)
현금의 증가(감소)	23,511,875,334	3,919,326,184	(15,464,598,286)
기초의현금	75,671,560,117	74,564,731,612	69,400,444,699
분기말의현금	99,183,435,451	78,484,057,796	53,935,846,413

3. 대손충당금 설정현황

가. 최근 2사업연도의 계정과목별 대손충당금 설정내역

(단위 : 원)

구분	계정과목	채권 총액	대손충당금	대손충당금 설정률
----	------	-------	-------	-----------

제18기(당)분기	매출채권	72,564,160,500	5,297,186,903	7.3%
	단기대여금	1,047,500,000	40,000,000	3.8%
	주주임원종업원단기대여금	196,988,401		
	미수금	8,049,872,146	859,988,949	10.7%
	장기대여금	325,290,000		
	장기미수금	36,971,185,083	7,494,967,087	20.3%
	주주임원종업원장기대여금	-	-	
합 계		119,154,996,130	13,692,142,939	11.5%
제17기	매출채권	76,953,110,207	4,762,253,386	6.2%
	단기대여금	965,666,667	40,000,000	4.1%
	주주임원종업원단기대여금	12,616,970		
	미수금	6,929,971,036	830,863,445	12.0%
	장기대여금	83,333,333		
	장기미수금	37,474,835,434	7,494,967,087	20.0%
	주주임원종업원장기대여금	755,610		
합 계		122,420,289,257	13,128,083,918	10.7%

나. 최근 2사업연도의 대손충당금 변동현황

(단위 : 원)

구분	제18기 (당)분기	제17기
1. 기초 대손충당금 잔액합계	13,128,083,918	6,663,054,634
2. 순대손처리액(① - ② ± ③)	-654,642,806	-7,152,805,862
① 대손처리액(상각채권액)	-154,190,577	435,156,121
② 상각채권회수액		
③ 기타증감액	-500,452,229	-7,587,961,983
3. 대손상각비 계상(환입)액	-90,583,785	-687,776,578
4. 기말 대손충당금 잔액합계	13,692,142,939	13,128,083,918

(주1) 채권채무조정으로 인한 현할차 상각, 연결범위 변동으로 인한 변동분을 포함하고 있습니다.

다. 매출채권관련 대손충당금 설정방침

- 1) 당사는 대차대조표일 현재의 매출채권등의 잔액에 대하여 과거의 대손경험율과 장래의 대손예상액을 기초로 대손충당금을 설정하고 있습니다.
- 2) 채권연령을 토대로 한 대손추정 방법은 아래와 같습니다.

채권연령	1개월	2~3개월	4~6개월	7~9개월	10~12개월	1년이상
설정율	1%	2%	5%	20%	50%	100%

라. 당해 사업연도말 현재 경과기간별 매출채권잔액 현황

(단위 : 원)

구 분		6월 이하	6월 초과 1년 이하	1년 초과	계
금액	일반	67,855,547,524	142,703,692	4,565,909,284	72,564,160,500
	특수관계자				-
	계	67,855,547,524	142,703,692	4,565,909,284	72,564,160,500
구성비율		93.51%	0.20%	6.29%	

4. 재고자산의 보유 및 실사내역 등

가. 최근 3사업연도의 재고자산의 사업부문별 보유현황

당사는 당기말 현재 재고자산을 보유하고 있지 않습니다.

나. 재고자산의 실사내역 등

당사는 당기말 현재 재고자산을 보유하고 있지 않습니다.

XII. 부속명세서

1. 금융자산의 분류 및 측정

가. 금융자산의 분류

연결회사는 금융자산을 그 조건 및 취득목적에 따라 당기손익인식금융자산, 대여금 및 수취채권, 매도가능금융자산, 만기보유금융자산으로 분류하고 있습니다. 연결회사의 경영진은 최초 인식시점에서 이러한 금융자산의 분류를 결정하고 있습니다.

1) 당기손익인식금융자산

당기손익인식금융자산은 단기매매목적의 금융자산입니다. 주로 단기간 내에 매각할 목적으로 취득한 금융자산을 당기손익인식금융자산으로 분류합니다. 파생상품의 경우 위험회피회계를 적용하지 않는 경우에 단기매매로 분류하며, 이러한 범주의 자산은 유동자산으로 분류하고 있습니다.

2) 대여금 및 수취채권

대여금 및 수취채권은 지급금액이 확정되었거나 확정될 수 있으며 활성화된 시장에서 거래되지 않는 비파생금융자산입니다. 보고기간말 기준으로 만기가 12개월을 초과하는 경우에는 비유동자산으로 분류하며 이외의 경우 유동자산으로 분류하고 있습니다.

3) 만기보유금융자산

만기보유금융자산은 만기가 고정되었고 지급금액이 확정되었거나 확정될 수 있는 비파생금융자산으로서 만기까지 보유할 적극적인 의도와 능력이 있는 경우에 분류되는 비파생금융자산입니다. 보고기간말 기준으로 만기가 12개월을 초과하는 경우에는 비유동자산으로 분류하며 이외의 경우 유동자산으로 분류하고 있습니다.

4) 매도가능금융자산

매도가능금융자산은 매도가능금융자산으로 지정하거나, 다른 범주에 포함되지 않은 비파생금융상품입니다. 매도가능금융자산은 보고기간말 기준으로 12개월 이내에 만기가 도래하거나 경영진이 처분할 의도가 있는 경우가 아니면 비유동자산으로 분류됩니다.

나. 인식과 측정

금융자산의 정형화된 매매거래는 거래일(연결회사에서 자산을 매매하기로 약정한 날)에 인식하고 있습니다. 당기손익인식금융자산을 제외한 모든 금융자산은 최초 인식시점의 공정가치에 거래원가를 가산하여 인식하고 있습니다. 당기손익인식금융자산의 경우에는 최초에 공정가치로 인식하고 거래원가는 손익계산서에 비용처리하고 있습니다. 회사는 금융자산으로부터 받을 현금흐름에 대한 권리가 소멸하거나 이전되고, 소유에 따른 위험과 보상의 대부분이 이전된 경우에 당해 금융자산을 제거하고 있습니다. 한편, 매도가능금융자산과 당기손익인식금융자산은 후속적으로 공정가치로 측정하고 있으며, 대여금 및 수취채권과 만기보유증권은 유효이자율법을 사용하

여 상각후원가로 측정하고 있습니다.

당기손익인식금융자산의 공정가치 변동에 따른 손익은 발생기간에 당기손익으로 인식되고, 활성시장에서 공시되는 시장가격이 없고 공정가치를 신뢰성 있게 측정할 수 없는 지분상품과 가격이 공시되지 않는 이러한 지분상품과 연계되어 있으며 그 지분상품의 인도로 결제되어야 하는 파생상품은 원가로 측정하고 있으며, 그 외의 매도가능금융자산은 공정가액으로 평가하고 있습니다. 매도가능금융자산평가손익은 기타 포괄손익누계액으로 인식하고 그 매도가능금융자산을 처분하거나 손상차손을 인식하는 때, 자본에 인식된 누적 공정가치 조정분은 금융손익으로 손익계산서에 반영됩니다. 유효이자율법을 사용하여 계산한 매도가능금융자산의 이자는 금융수익의 일부로 손익계산서에 인식됩니다. 매도가능주식의 배당금은 회사의 배당금 수취 권리가 확정되는 시점에 금융수익의 일부로 손익계산서에 인식됩니다.

2. 공정가치로 측정하는 금융상품

가. 공정가치의 추정

연결회사는 공정가치로 측정되는 금융상품에 대하여 공정가치 측정에 사용된 투입변수에 따라 다음과 같은 공정가치 서열체제로 분류하고 있습니다.

구분	내역
수준 1	동일한 자산이나 부채에 대한 활성시장의 (조정되지 않은) 공시가격을 사용하여 도출되는 공정가치
수준 2	직접적 또는 간접적으로 관측가능한, 자산이나 부채에 대한 투입변수를 사용하여 도출되는 공정가치
수준 3	자산이나 부채에 대하여 관측가능한 시장정보에 근거하지 않은 투입변수(관측불가능한 변수)를 사용하는 평가기법으로부터 도출되는 공정가치

나. 공정가치로 평가하는 연결회사의 금융자산 내역

1) 당분기말

(단위: 천원)

구분	수준 1	수준 2	수준 3	합계
장기매도가능증권	16,290,000	-	8,702,506	24,992,506
파생상품자산		-	6,116,763	6,116,763
합계	16,290,000	-	14,819,269	31,109,269

2) 전기말

(단위: 천원)

구분	수준 1	수준 2	수준 3	합계
----	------	------	------	----

장기매도가능증권	14,422,500	-	8,702,506	23,125,006
파생상품자산		-	8,775,518	8,775,518
합계	14,422,500	-	17,478,024	31,900,524

【 전문가의 확인 】

1. 전문가의 확인

2. 전문가와의 이해관계